



ආර්ථික සංගණනය 2013/14 - ශ්‍රී ලංකාව

කෘෂිකාර්මික කටයුතු පිළිබඳ ගණන් ගැනීම
කුඩා ගොවි කාණ්ඩ පිළිබඳ
බදුල්ල දිස්ත්‍රික්කයේ මූලික වාර්තාව

(ගුමියේ ප්‍රමාණය පර්චස් 40ට වැඩි හෝ
නිෂ්පාදනයේ වැඩි ප්‍රමාණයක් අලෙවි කරන ගොවි කාණ්ඩ)



ජනලේඛන හා සංඛ්‍යාලේඛන දෙපාර්තමේන්තුව
ජාතික ප්‍රතිපත්ති හා ආර්ථික කටයුතු අමාත්‍යාංශය

කුඩා ගොවි කාණ්ඩ අංශය පිළිබඳ මූලික වාර්තාව
බදුල්ල දිස්ත්‍රික්කය

ආර්ථික සංගණනය 2013/14

ජනලේඛන හා සංඛ්‍යාලේඛන දෙපාර්තමේන්තුව
ජාතික ප්‍රතිපත්ති හා ආර්ථික කටයුතු අමාත්‍යාංශය

පෙරවදන

ශ්‍රී ලංකාවේ ආර්ථිකයෙහි ඇතිවී ඇති ප්‍රවණතා සැලකිල්ලට ගනිමින් සංගණන ඉතිහාසයේ ප්‍රථම වරට 2013/14 වර්ෂවලදී ආර්ථික සංගණනයක් පැවැත්වීමට කටයුතු සම්පාදනය කරන ලදී. මෙම සංගණනය ආර්ථිකයේ ප්‍රධාන අංශයන් වන කෘෂිකාර්මික, කර්මාන්ත, වෙළෙඳ හා සේවා යන සියළුම අංශ ආවරණය කෙරෙන පරිදි පැවැත්විණ. මෙම සංගණනය අදියර හතරකින් සිදු කරන ලද අතර, ප්‍රථම අදියර යටතේ සියළු වතු (අක්කර 20ට වැඩි) ලැයිස්තු ගත කරන ලදී. එය 2013 ජූලි මාසයේදී සිදු කළ අතර, දෙවන අදියර යටතේ කර්මාන්ත, වෙළෙඳ හා සේවා කටයුතුවල නියුතු සියලුම ආර්ථික ඒකකයන් 2013 සැප්තැම්බර්-ඔක්තෝබර් මාසවලදී ලැයිස්තු ගත කරන ලදී. තෙවන අදියර යටතේ කුඩා ගොවි කාණ්ඩ (අක්කර 20ට අඩු) හා වතු පිළිබඳ විස්තරාත්මක තොරතුරු රැස් කරන ලද අතර, එය 2014 ජූනි-අගෝස්තු මාසවලදී සිදු කරනු ලැබිණි. සිවුවන අදියර යටතේ ලැයිස්තුගත කර්මාන්ත, වෙළෙඳ හා සේවා ආයතනවලින් තෝරාගත් නියැදි ආයතනවලින් විස්තරාත්මක තොරතුරු රැස් කරන ලද අතර, එය 2014 නොවැම්බර්-දෙසැම්බර් මාසවලදී සිදු කරනු ලැබිණි.

මෙහි ඇතුළත් වන්නේ බදුල්ල දිස්ත්‍රික්කයේ කුඩා ගොවි කාණ්ඩ අංශයේ පර්වස් 40 ට වැඩි බිම් ප්‍රමාණයක් සහිත කුඩා ගොවි කාණ්ඩ හෝ නිෂ්පාදනයෙන් වැඩි කොටසක් විකිණීම සඳහා වූ ආර්ථික ක්‍රියාකාරකම්වල නිරත කුඩා ගොවි කාණ්ඩවල තොරතුරු විශ්ලේෂණයෙන් පිළියෙල කරන ලද වාර්තාවකි. කුඩා ගොවි කාණ්ඩ පිළිබඳ විස්තරාත්මක තොරතුරු රැස් කිරීමේ අදියර සාර්ථක කර ගැනීම සඳහා දෙපාර්තමේන්තුවේ මෙන්ම දෙපාර්තමේන්තුවෙන් පරිබාහිර වෙනත් රජයේ නිලධාරීන් ද සහභාගි කර ගන්නා ලදී.

ආර්ථික සංගණනය යටතේ කෘෂිකාර්මික කටයුතු ගණන් ගැනීමේ ක්‍රියාවලිය සම්බන්ධව කටයුතු කිරීම සඳහා ජනලේඛන හා සංඛ්‍යාලේඛන දෙපාර්තමේන්තුවේ අධ්‍යක්ෂ ජනරාල්ගේ ප්‍රධානත්වයෙන් වූ මෙහෙයුම් කමිටුවක් පිහිටුවන ලදී. මෙම කමිටුවේ දායකත්වය කුඩා ගොවිකාණ්ඩ පිළිබඳ විස්තරාත්මක තොරතුරු රැස් කිරීමේ ක්‍රියාවලිය සාර්ථක කර ගැනීමට ඉවහල් විය.

කුඩා ගොවි කාණ්ඩ පිළිබඳ තොරතුරු රැස් කිරීමේදී, අධීක්ෂණ නිලධාරීන් ලෙස කටයුතු කළ ගොවිජන සේවා දෙපාර්තමේන්තුවේ ප්‍රාදේශීය සංවර්ධන නිලධාරීන්, කෘෂිකර්ම උපදේශකවරු, කපු සංවර්ධන නිලධාරීන්, පොල් සංවර්ධන නිලධාරීන්, අපනයන කෘෂිකර්ම ව්‍යාප්ති නිලධාරීන්, සත්ත්ව නිෂ්පාදන පරීක්ෂකවරු ඇතුළු අනෙකුත් නිලධාරීන්ට ද ගණන් ගන්නා නිලධාරීන් ලෙස කටයුතු කළ කෘෂිකර්ම පර්යේෂණ හා නිෂ්පාදන සහකාර නිලධාරීන්, ග්‍රාම නිලධාරීන්, සංවර්ධන නිලධාරීන් ඇතුළු අනෙකුත් රජයේ නිලධාරීන්ට ද තොරතුරු ලබා දුන් කුඩා ගොවි කාණ්ඩවල ගොවි කාරකවරුන්ට ද ලබා දුන් සහයෝගය වෙනුවෙන් ස්තූතිවන්ත වෙමි.

සංගණනය සඳහා දිස්ත්‍රික් මට්ටමින් හා ප්‍රාදේශීය ලේකම් කොට්ඨාස මට්ටමින් පත් කළ සංගණන කොමසාරිස්, නියෝජ්‍ය සංගණන කොමසාරිස්, සහකාර සංගණන කොමසාරිස්වරුන් සහ දෙපාර්තමේන්තුවේ දිස්ත්‍රික් සංඛ්‍යාලේඛන කාර්ය මණ්ඩලයෙන් ලබා දුන් අඛණ්ඩ සහායද මෙම අදියර සාර්ථකව අවසන් කිරීමට ඉවහල් විය.

පරිලෝකන කටයුතු සඳහා දායකත්වය ලබාදුන් කෘෂිකර්ම හා පාරිසරික සංඛ්‍යාලේඛන අංශයේ කාර්යය මණ්ඩලය ප්‍රධාන කොට දිස්ත්‍රික්කවල සංඛ්‍යාලේඛන කාර්ය මණ්ඩලයේ නිලධාරීන්ටද ස්තූතිවන්ත වන අතර, පරිලෝකනය කරන ලද දත්ත සංස්කරණය හා නිවැරදි කිරීමේ කටයුතු සිදු කරන ලද කෘෂිකර්ම හා පාරිසරික සංඛ්‍යාලේඛන අංශයේ ජ්‍යෙෂ්ඨ සංඛ්‍යාලේඛනඥවරුන්,

සංඛ්‍යාලේඛනඥවරුන්, සංඛ්‍යාලේඛන නිලධාරීන්, සංඛ්‍යාලේඛන සහකාර නිලධාරීන්, සංවර්ධන නිලධාරීන් සහ තොරතුරු තාක්ෂණ හා සන්නිවේදන සහකාර නිලධාරීන් ද තොරතුරු හා සන්නිවේදන තාක්ෂණ අංශයේ අතිරේක අධ්‍යක්ෂ ජනරාල් අයි.ඒ.එම්.ප්‍රනාන්දු මහත්මියගේ මහපෙන්වීම යටතේ සහාය ලබාදුන් අධ්‍යක්ෂ පී. එම්. ආර්. ප්‍රනාන්දු මහතා ඇතුළු කාර්යය මණ්ඩලයට ද ස්තූතිවන්ත වෙමි.

කුඩා ගොවි කාණ්ඩ අංශය පිළිබඳ තොරතුරු රැස් කිරීමේ අදියරේදී එක් රැස් කළ තොරතුරු ඇසුරෙන් මෙම වාර්තාව සකස් කිරීමේ කටයුතු අතිරේක අධ්‍යක්ෂ ජනරාල් පී. එම්. පී. අනුර කුමාර මහතාගේ අධීක්ෂණය යටතේ කෘෂිකර්ම හා පාරිසරික සංඛ්‍යාලේඛන අංශයේ අධ්‍යක්ෂ ඒ.එම්.යු.අලහකෝන් මහතාගේ සහ නියෝජ්‍ය අධ්‍යක්ෂ කේ. පී. කේ. දිසානායක මහතාගේ මග පෙන්වීම යටතේ කෘෂිකර්ම හා පාරිසරික සංඛ්‍යාලේඛන අංශයේ නිලධාරීන් විසින් සිදු කරන ලදී.

එමෙන්ම මෙම වාර්තාව සාර්ථකව නිම කිරීම සඳහා මුල් කවරය නිර්මාණය කර ලබාදුන් සංඛ්‍යාලේඛනඥ ලක්මාලී ජයරත්න මහත්මියට මාගේ කෘතඥතාව පලකරනු කැමැත්තෙමි.

මෙම වාර්තාවේ ඇතුළත් කරුණු කුඩා ගොවි කාණ්ඩ පිළිබඳව තොරතුරු භාවිතා කරන්නන්ට ප්‍රයෝජනවත් වනු ඇතැයි විශ්වාස කරමි.

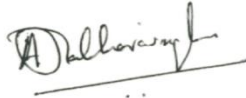

ආචාර්ය ඒ.ජේ. සතරසිංහ
ජනලේඛන හා සංඛ්‍යාලේඛන අධ්‍යක්ෂ ජනරාල්

ජනලේඛන හා සංඛ්‍යාලේඛන දෙපාර්තමේන්තුව
නො. 306/71, පොල්දූව පාර,
බත්තරමුල්ල.
2017.08.22

පටුන

	පිටු අංකය
පළමු පරිච්ඡේදය - හැඳින්වීම	01
1.1 පසුබිම	01
1.2 සංගණන ඉතිහාසය	01
1.3 අරමුණ	02
1.4 තොරතුරු රැස්කිරීමේ ක්‍රියා පිළිවෙල	02
1.5 කෘෂිකාර්මික තොරතුරුවල ප්‍රයෝජන	02
1.6 ගණන් ගැනීමේ අදියර	03
1.7 මෙහි අඩංගු සංඛ්‍යාතීන්	03
1.8 ආචරණය	03
දෙවැනි පරිච්ඡේදය - සංකල්ප හා අර්ථ දැක්වීම	04
2.1 ආර්ථික සංගණනය	04
2.2 ආර්ථික සංගණනයේ කෘෂිකාර්මික කටයුතු පිළිබඳ ගණන් ගැනීම	04
2.3 සංගණන කාණ්ඩය	04
2.4 නිවාස ඒකකය, සමූහ වාසස්ථානය, වාසය සඳහා නොවන ස්ථානය	04
2.5 ගෘහ කාණ්ඩය	05
2.6 ගොවිකාරකයා, උප ගොවිකාරකයා	05
2.7 කාරක තත්ත්වය	07
2.8 ගොවි කාණ්ඩය	08
2.9 භුක්තිය	08
2.10 බිම් කැබැල්ල	09
2.11 ගොවි කාණ්ඩයේ මුළු බිම් ප්‍රමාණය	10
2.12 ශුද්ධ බිම් ප්‍රමාණය, දළ බිම් ප්‍රමාණය	10
2.13 ගෙවත්ත	11
2.14 කෘෂිකාර්මික වැඩ කටයුතු	11

2.15 කුඩා ගොවි කාණ්ඩය	12
2.16 යොමු කාලය	12
2.17 “වත්ත” අර්ථ දැක්වීම	12
2.18 “උප කොටස” අර්ථ දැක්වීම	13
තෙවන පරිච්ඡේදය - කුඩා ගොවි කාණ්ඩ අංශය	14
3.1 ප්‍රාදේශීය ලේකම් කොට්ඨාස මට්ටමින් ස්ත්‍රී/පුරුෂ භාවය අනුව ගොවිකාරකයින් සංඛ්‍යාව	14
3.2 ප්‍රාදේශීය ලේකම් කොට්ඨාස මට්ටමින් අධ්‍යාපන සුදුසුකම් හා ස්ත්‍රී / පුරුෂ භාවය අනුව ගොවිකාරකයින් සංඛ්‍යාව	16
3.3 ප්‍රාදේශීය ලේකම් කොට්ඨාස මට්ටමින් වයස් කාණ්ඩය හා ස්ත්‍රී / පුරුෂ භාවය අනුව ගොවිකාරකයින් සංඛ්‍යාව	19
3.4 ප්‍රාදේශීය ලේකම් කොට්ඨාස මට්ටමින් බිම් කැබලි ගණන සහ ස්ත්‍රී / පුරුෂ භාවය අනුව ගොවිකාරකයින් සංඛ්‍යාව	22
3.5 ප්‍රාදේශීය ලේකම් කොට්ඨාස මට්ටමින් වගකීම් දරණ බිම් ප්‍රමාණය හා ස්ත්‍රී / පුරුෂ භාවය අනුව ගොවිකාරකයින් සංඛ්‍යාව	24
3.6 ප්‍රාදේශීය ලේකම් කොට්ඨාස මට්ටමින් ගොවිකාරකයින් සංඛ්‍යාව සහ වගකීම් දරණ බිම් ප්‍රමාණය (අක්කර)	27
3.7 ප්‍රාදේශීය ලේකම් කොට්ඨාස මට්ටමින් කාරක තත්ත්වය අනුව ගොවිකාරකයින් සංඛ්‍යාව හා ගොවි කාණ්ඩ වල බිම් ප්‍රමාණය (අක්කර)	29
3.8 ගොවි කාණ්ඩයේ විශාලත්වය සහ කාරක තත්ත්වය අනුව ගොවිකාරකයින් සංඛ්‍යාව හා ගොවි කාණ්ඩ වල බිම් ප්‍රමාණය (අක්කර)	31
3.9 ප්‍රාදේශීය ලේකම් කොට්ඨාස මට්ටමින් ස්ත්‍රී / පුරුෂ භාවය අනුව කෘෂිකාර්මික කටයුතුවල නිරත ගොවිකාරකයින් සංඛ්‍යාව	32
3.10 ප්‍රාදේශීය ලේකම් කොට්ඨාස මට්ටමින් ස්ත්‍රී / පුරුෂ භාවය අනුව කෘෂිකාර්මික කටයුතුවල නිරතව සිටි ගොවිකාරකයින් සංඛ්‍යාවෙහි ප්‍රතිශතය	36
3.11 ප්‍රාදේශීය ලේකම් කොට්ඨාස මට්ටමින් කෘෂිකර්මාන්තය හැර වෙනත් ආර්ථික කටයුත්තක නිරත ගොවිකාරකයින් සංඛ්‍යාව	38

3.12 ප්‍රාදේශීය ලේකම් කොට්ඨාස මට්ටමින් වෙනත් රැකියාවන් සහ ආදායම් මාර්ග හා ස්ත්‍රී / පුරුෂ භාවය අනුව ගොවිකාරකයින් සංඛ්‍යාව	40
3.13 ප්‍රාදේශීය ලේකම් කොට්ඨාස මට්ටමින් වෙනත් ආර්ථික කටයුත්තක/කටයුතුවල නිරත වන කාලය අනුව ගොවිකාරකයින් සංඛ්‍යාව	44
3.14 මඩකලපුව දිස්ත්‍රික්කයේ ගොවිකාරකයින් සතු වෙනත් දිස්ත්‍රික්කවල පිහිටි බිම් කැබලි සංඛ්‍යාව සහ බිම් ප්‍රමාණය (අක්කර)	46
3.15 ප්‍රාදේශීය ලේකම් කොට්ඨාස මට්ටමින් බිම් කැබලි ගණන අනුව ගොවිකාරකයින් සංඛ්‍යාව	48
3.16 ප්‍රාදේශීය ලේකම් කොට්ඨාස මට්ටමින් ගොවි කාණ්ඩ වලට අයත් බිම් ප්‍රමාණයෙහි විශාලත්වය අනුව ගොවි කාණ්ඩ සංඛ්‍යාව හා බිම් ප්‍රමාණය (අක්කර)	49

පළමු පරිච්ඡේදය

1. හැඳින්වීම

1.1 පසුබිම

සංවර්ධන දර්ශකයන් පුළුල් පරාසයක් ඔස්සේ පැතිර ඇති මෙම කාල වකවානුව තුළ 2013/14 වර්ෂයන් කේන්ද්‍ර කර ගනිමින්, ජාතික වැදගත්කමකින් යුතු ආර්ථික සංගණනයක් ජනලේඛන හා සංඛ්‍යාලේඛන දෙපාර්තමේන්තුව විසින් පළමුවරට, මේ වන විට පවත්වා අවසන් කොට ඇත.

මෙම ආර්ථික සංගණනය, සාමාන්‍යයෙන් ජන හා නිවාස සංගණනයට අනතුරුව පැවැත්වෙන කෘෂිකර්ම සංගණනයක් කර්මාන්ත සංගණනයක් යන සංගණන දෙකෙහි එකතුවකි. ආර්ථිකයේ ප්‍රධාන අංශයන් වන කෘෂිකර්ම, කර්මාන්ත, වෙළෙඳ හා සේවා යන අංශ ආවරණය කරමින් පවත්වන ගණන් ගැනීමේ කටයුතුවලදී කෘෂිකර්ම අංශයේ තොරතුරු ලබා ගැනීම සඳහා ප්‍රශ්නාවලි කිහිපයක් භාවිත කරමින් එය වෙනම කොටසක් වශයෙන් සිදු කෙරිණි. ඒ අනුව, ආර්ථික සංගණනය 2013/14, “කෘෂිකාර්මික කටයුතු පිළිබඳ ගණන් ගැනීම” සහ “කර්මාන්ත, වෙළෙඳ හා සේවා පිළිබඳ ගණන් ගැනීම” ලෙස කොටස් දෙකකින් යුක්තය.

1.2 සංගණන ඉතිහාසය

මෙතෙක් ශ්‍රී ලංකාවේ කෘෂිකර්ම තොරතුරු රැස්කර ගැනීම සඳහා සංගණන විවිධ ස්වරූපයෙන් සිදු කර ඇත. 1921 දී පවත්වා ඇති නිෂ්පාදන සංගණනය කෘෂිකර්ම සංගණන ඉතිහාසයේ හමුවන පළමුවන ගණන් ගැනීමයි. අනතුරුව 1924 හා 1929 වර්ෂවලදී තවත් අර්ධ සංගණන දෙකක් පවත්වා ඇත. එකී සංගණනයන්හි විශේෂ ලක්ෂණයක් වූයේ වගා කළ ඉඩම් ප්‍රමාණය, සත්ත්ව සංඛ්‍යාති, නිෂ්පාදන ප්‍රමාණය ගම් මට්ටමින් එක් රැස් කිරීමයි. එමෙන් ම 1946, 1952, 1962, 1973, 1982 සහ 2002 යන වර්ෂවලදී පූර්ණ කෘෂිකර්ම සංගණන පවත්වා ඇත. රටේ ඇතැම් ප්‍රදේශවල පැවති අයහපත් වාතාවරණය නිසා 1992 වර්ෂයේදී කෘෂිකර්ම සංගණනයක් පැවැත්වීමට නොහැකි විය.

ජන සංගණනයක් පැවැත්වීමෙන් අනතුරුව එළඹෙන වර්ෂ දෙකේදී කෘෂිකර්ම සංගණනයක් කර්මාන්ත සංගණනයක් පැවැත්වීම සාමාන්‍ය සම්ප්‍රදාය විය. ජන හා නිවාස සංගණනයේදී යොදාගන්නා සංගණන රාමුවම භාවිත කළ හැකි වීම නිසා වියදම අවම කර ගැනීමට ඇති හැකියාව ද සැලකිල්ලට ගෙන වසර 10කට වරක් මෙම සංගණන රටාව අනුගමනය කෙරුණි. කෙසේ වෙතත් මෑත කාලීන ආර්ථික ප්‍රවණතාවයන් ද සැලකිල්ලට ගනිමින්, 2012 වසරේ පැවති ජන හා නිවාස සංගණනයෙන් අනතුරුව, 2013/14 වර්ෂවලදී ආර්ථික සංගණනයේ එක් කොටසක් ලෙස කෘෂිකාර්මික කටයුතු පිළිබඳ ගණන් ගැනීම සිදු කරන ලදී. 2002 වර්ෂයේ පැවති අවසන් කෘෂිකර්ම සංගණනයෙන් පසුව, වසර 12ක පමණ කාලයක් තුළ ශ්‍රී ලංකාවේ ආර්ථිකයට කෘෂිකර්ම ක්ෂේත්‍රයෙන් ලැබී ඇති දායකත්වය ඇගයීම සඳහා මෙම සංගණනය බෙහෙවින් ඉවහල් වනු ඇත.

1.3 අරමුණ

කෘෂිකාර්මික කටයුතු පිළිබඳ ගණන් ගැනීම ප්‍රධාන වශයෙන් පහත සඳහන් විෂයයන්ට අදාළ ප්‍රමාණාත්මක තොරතුරු රැස් කිරීම මූලික අරමුණු කොට ගනිමින් පවත්වනු ලැබීය.

- I. ගොවි කාණ්ඩ
- II. ගොවිකාරකයින්
- III. ඉඩම් භාවිතය හා භුක්තිය
- IV. බෝග වගාව
- V. සත්ත්ව පාලනය
- VI. ජලජීවී වගාව
- VII. පොහොර සහ පළිබෝධනාශක භාවිතය
- VIII. කෘෂිකාර්මික යන්ත්‍රෝපකරණ භාවිතය හා අයිතිය

1.4 තොරතුරු රැස්කිරීමේ ක්‍රියා පිළිවෙල

කුඩා ගොවිකාණ්ඩ අංශය පිළිබඳ තොරතුරු ඒ සඳහා පිළියෙල කරන ලද ප්‍රශ්න මාලාවක් (SH 2) ඇසුරින් රැස්කරන ලදී. ජන හා නිවාස සංගණනයේදී සකස් කරන ලද නිවාස, සමූහ වාසස්ථාන, ආයතන, වාසය සඳහා නොවන ස්ථාන යන ඒකක කරා ගොස් ගණන් ගන්නා නිලධාරීන් ලෙස පත් කරන ලද කෘෂිකර්ම පර්යේෂණ නිෂ්පාදන සහකාර නිලධාරීන්, ග්‍රාම නිලධාරීන්, සංවර්ධන නිලධාරීන් සහ වෙනත් රජයේ නිලධාරීන් විසින් කුඩා ගොවිකාණ්ඩ අංශය පිළිබඳ තොරතුරු රැස්කිරීම සාර්ථකව සිදු කරන ලදී.

1.5 කෘෂිකාර්මික තොරතුරුවල ප්‍රයෝජන

ආර්ථික සංගණනයේ කෘෂිකාර්මික කටයුතු පිළිබඳ ගණන් ගැනීමෙන් ලබාගන්නා වූ තොරතුරු ප්‍රධාන වශයෙන් පහත අවශ්‍යතා සඳහා ප්‍රයෝජනයට ගනී.

- I. කෘෂිකර්ම ක්ෂේත්‍රයේ ඇති වී තිබෙන ව්‍යුහාත්මක වෙනස්කම් පදනම් කරගෙන අනාගත කෘෂිකර්ම සැලසුම් හා ප්‍රතිපත්ති සකස් කිරීම
- II. දේශීය නිෂ්පාදන ඉහළ නැංවීමෙහිලා කෘෂිකාර්මික ව්‍යාප්ති වැඩසටහන් පිළියෙල කිරීම
- III. ආයතන නිර්ධාන ප්‍රතිපත්තිවලට අදාළ තීරණ ගැනීම
- IV. ජාතික ගිණුම් සකස් කිරීමට අවශ්‍ය තොරතුරු ලබා ගැනීම
- V. ඉදිරි කාලයේ පැවැත්වීමට අරමුණු කර ඇති කෘෂිකර්ම සමීක්ෂණ සඳහා නියැදි රාමුව සකසා ගැනීම

1.6 ගණන් ගැනීමේ අදියරයන්

කෘෂිකාර්මික කටයුතු පිළිබඳ ගණන් ගැනීම, අදියර හතරකින් අවස්ථා තුනක දී සිදු වේ.

- I. අක්කර 20 ක් හෝ ඊට වැඩි ගොවි කාණ්ඩ එනම් “වතු” ලැයිස්තුගත කිරීම
 අක්කර 20 ක් හෝ ඊට වැඩි ගොවි කාණ්ඩ “වතු” ලෙස හඳුනා ගන්නා අතර එම ගොවි කාණ්ඩ E1 උපලේඛනයෙහි ලැයිස්තුගත කරගනී.
- II. අක්කර 20 ක් හෝ ඊට වැඩි ගොවි කාණ්ඩ තුළින් විස්තරාත්මක තොරතුරු ලබාගැනීම
 සකස් කරගත් E1 උපලේඛනය අනුව සියලුම “වතු” වලින් E2 උපලේඛනය භාවිතයෙන් තොරතුරු රැස්කර ගනී.
- III. අක්කර 20ට අඩු කුඩා ගොවි කාණ්ඩ අංශය ලැයිස්තුගත කිරීම
 අක්කර 20ට අඩු සහ ඉදිරියේ දී විස්තර කෙරෙන පරිදි කෘෂිකාර්මික ක්‍රියාකාරකම් සිදු කරන ස්ථාන “කුඩා ගොවි කාණ්ඩ” ලෙස හඳුනාගෙන SH1 උපලේඛනයෙහි ලැයිස්තුගත කරගනී.
- IV. කුඩා ගොවිකාණ්ඩ අංශයෙන් තොරතුරු ලබාගැනීම
 සකස් කරගත් SH1 උපලේඛනයෙන් සහ SH2 උපලේඛනයෙන් “කුඩා ගොවිකාණ්ඩ” අංශයෙන් තොරතුරු රැස්කර ගනී.

1.7 මෙහි අඩංගු සංඛ්‍යාතීන්

මේ යටතේ 2014 වසරේ බදුල්ල දිස්ත්‍රික්කයේ, පර්චස් 40 ට වැඩි බිම් ප්‍රමාණයක් සහිත කුඩා ගොවිකාණ්ඩ හෝ නිෂ්පාදනයෙන් වැඩි කොටසක් විකිණීම සඳහා වූ ආර්ථික කටයුත්තක නියැලෙන ලද කුඩා ගොවිකාණ්ඩ පිළිබඳ රැස් කරන ලද තොරතුරු වල සංඛ්‍යාතීන් අඩංගු වේ.

1.8 ආවරණය

මෙවර ආර්ථික සංගණනය යටතේ කුඩා ගොවි කාණ්ඩ අංශය පිළිබඳ තොරතුරු රැස් කිරීම දිස්ත්‍රික්ක 25 ත් ප්‍රාදේශීය ලේකම් කොට්ඨාස 331 ත් ඇතුළත්ව, සමස්ත දිවයිනම ආවරණය වන පරිදි සිදු කරන ලදී.

සැලකිය යුතුයි :
 මෙම ප්‍රකාශනය පරිශීලනය කිරීමේදී ප්‍රධාන වශයෙන් මතක තබාගතයුතු කරුණ වන්නේ මෙහි අඩංගු සංඛ්‍යාතීන් ගොවිකාරකයා පදිංචි ස්ථාන පදනම්ව මිස එම ඉඩම් හෝ ගොවිකාණ්ඩවල පිහිටීම මත විග්‍රහ කරන ලද ඒවා නොවන බවයි.

දෙවැනි පරිච්ඡේදය

2. සංකල්ප හා අර්ථ දැක්වීම

2.1 ආර්ථික සංගණනය

ශ්‍රී ලංකාවේ දේශ සීමාව තුළ ක්‍රියාත්මක වන සියලුම ආර්ථික කටයුතුවල නියුතු ඒකකයන් ආවරණය වන පරිදි නියම කරනු ලබන කාලසීමාවක් තුළ කෘෂිකර්ම, කර්මාන්ත, වෙළෙඳ හා සේවා කටයුතුවල තොරතුරු රැස් කිරීම, ගොනු කිරීම, ඇගයීම, විශ්ලේෂණය කිරීම හා ප්‍රකාශයට පත් කිරීමේ හෝ බෙදා හැරීමේ සම්පූර්ණ ක්‍රියාවලිය “ආර්ථික සංගණනය” ලෙස හැඳින් වේ.

2.2 ආර්ථික සංගණනයේ කෘෂිකාර්මික කටයුතු පිළිබඳ ගණන් ගැනීම

තොරතුරු එක්රැස් කිරීමේ ඒකකය ලෙස ගොවිකාර්‍යක්ෂමය පදනම්ව, කෘෂිකාර්මික ව්‍යුහයට අදාළ ප්‍රමාණාත්මක තොරතුරු, එක් වගා වර්ෂයක් තුළදී රාජ්‍ය අනුග්‍රහය සහිතව, දීපව්‍යාප්තව එක්රැස් කිරීමේ ක්‍රියාවලිය “කෘෂිකාර්මික කටයුතු පිළිබඳ ගණන් ගැනීම” ලෙස හැඳින්වේ.

2.3 සංගණන කාර්‍යක්ෂමය

2012 වර්ෂයේ පවත්වන ලද ජන හා නිවාස සංගණනයේදී ග්‍රාමීය ප්‍රදේශවල නිවාස හා ගොඩනැගිලි ඒකක 150ක පමණ ප්‍රමාණයකින් සමන්විත වන පරිදි හා නාගරික ප්‍රදේශවල ඒකක 200ක පමණ ප්‍රමාණයකින් සමන්විත වන පරිදි ස්වාභාවික හෝ මිනිසා විසින් නිර්මාණය කරන ලද මායිම්වලින් වෙන් කොට දැක්වූ භූමි ප්‍රදේශයක් “සංගණන කාර්‍යක්ෂමය” ලෙස හැඳින්වේ.

2.4 නිවාස ඒකකය, සමූහ වාසස්ථානය හා වාසය සඳහා නොවන ස්ථානය

මිනිසුන්ගේ වාසය සඳහා වූ ද වෙනත් වාසස්ථානවලින් වෙන් වූ ද ඇතුළුවීම/ පිටවීම සඳහා වෙනම භාවිතා කළහැකි දොරටුවක් තිබෙන්නා වූ ද ගොඩනැගිල්ලක්, “නිවාස ඒකකය” ලෙස හැඳින්වේ.

නිවාස ඒකකයක් වීමට,

1. මිනිසුන්ගේ වාසය සඳහා වූ ස්ථානයක් වීම
2. වෙනත් ස්ථානවලින් වෙන් වී තිබීම
3. ඇතුළුවීම/ පිටවීම සඳහා වෙනම දොරටුවක් තිබීම යන

ඉහත ලක්ෂණ සියල්ලම සම්පූර්ණ විය යුතුය.

පොදු අරමුණක් වෙනුවෙන් සාමාන්‍යයෙන් එකිනෙකට නැකමක් නැති පුද්ගලයින් දෙදෙනෙකු හෝ ඊට වැඩි ගණනක් පදිංචිව සිටින ස්ථානයක් “සමූහ වාසස්ථානය” ලෙස හැඳින්වේ.

නිවාස ඒකකයක් හෝ සමූහ වාසස්ථානයක් හෝ නොවන ගොඩනැගිල්ලක් හෝ ගොඩනැගිල්ලක කොටසක් හෝ ඇතැම්විට ගොඩනැගිලි සමූහයක් “වාසය සඳහා නොවන ස්ථානය” ලෙස හැඳින්වේ.

2.5 ගෘහ කාර්‍යක්ෂමය

එක් පුද්ගලයෙකු තනිව වෙසෙමින් තමාගේ ආහාර පාන ඔහුම පිළියෙල කර ගන්නේ නම් හෝ පුද්ගලයින් සමූහයක් එකට වාසය කරමින් තමන්ගේ ආහාර පාන එක්ව පිළියෙල කර ගන්නේ නම්, ඔහු හෝ එම පුද්ගලයින් සමූහය “ගෘහ කාර්‍යක්ෂමය” ලෙස හැඳින්වේ.

- * ගෘහ කාර්‍යක්ෂම ඇත්තේ නිවාස ඒකකවල පමණි. සමූහ වාසස්ථානවල සහ වාසය සඳහා නොවන ස්ථානවල ගෘහ කාර්‍යක්ෂම නොමැත.
- * ගෘහ කාර්‍යක්ෂමයක සාමාජිකයන් බොහෝ විට එකිනෙකාට නැකම් ඇති අය වේ. සමහරවිට නැකම් නැති අය ද සිටිය හැකි ය.
- * ගෘහ කාර්‍යක්ෂමයක සාමාජිකයන් පවුලක් ම විය යුතු නැත. මව්පියන් හා දරුවන් පමණක් නොව පවුලෙන් බාහිර අය ද සිටිය හැකි ය. එනම් නැදැයින්, මෙහෙකරුවන් ආදිය යි. ඔවුන් පවුලේ සාමාජිකයින් හා පොදුවේ ආහාරපාන ගැනීම සඳහා කටයුතු සලසා ගෙන ඇත්නම් ඒ සියලු දෙනාම එකම ගෘහ කාර්‍යක්ෂමයට අයත් වේ.
- * කෙසේ නමුත් මෙහි ස්ථිර පදිංචි නැති (පවුලෙන් බාහිර) පුද්ගලයින් ගෘහ කාර්‍යක්ෂමයේ ස්ථිර පදිංචි පුද්ගල ගණනින් බැහැර කර ඇත.
- * සෑමවිට ම නිවාස ඒකකවල පදිංචි පුද්ගලයින් ගණන් ගැනීමේ දී ගෘහ කාර්‍යක්ෂම වශයෙන් ගණන් ගත යුතුවන අතර, එක් නිවාස ඒකකයක ගෘහ කාර්‍යක්ෂම එකකට වඩා තිබෙන අවස්ථා ද ඇත.

2.6 ගොවිකාරකයා, උප ගොවිකාරකයා

- කෘෂිකාර්මික බෝග වගා කිරීම
- මස්, කිරි හෝ බිත්තර නිෂ්පාදනය සඳහා සතුන් ඇති කිරීම
- මිරිදිය/ කිවුල්දිය (කලපු) / කරදිය ජලජීවීන් වගා කිරීම

පිළිබඳ වගකීම් දරමින් එකී කටයුතු එකක් හෝ කිහිපයක් සම්බන්ධව ගෘහ කාර්‍යක්ෂම/ ආයතනය (මතු විස්තර කෙරෙන ගොවි කාර්‍යක්ෂම) තුළ ප්‍රධාන තීරණ ගන්නා තැනැත්තා “ගොවිකාරකයා” ලෙස හැඳින්වේ.

මෙහිදී ඔහු / ඇය ඉහත කටයුත්තක් හෝ කටයුතු,

- * තමා විසින් කරන්නකු හෝ
- * අන් අයගේ සහාය ඇතිව කරන්නකු හෝ

- * එම කටයුතුවලට අදාළව කායික වැඩක් නොකර ඒවා මෙහෙයවමින් තීරණ ගන්නා තැනැත්තෙකු හෝ විය හැකි ය.

ඒ අනුව,

- * ගොවිකාරකයෙක් ස්වකීය වගා කටයුතු/ සත්ත්ව පාලනය/ ජලජීවී වගාව වෙන් වෙන් වශයෙන් හෝ සියල්ලම හෝ තමාම කරන්නකු විය හැකි ය.
- * එසේත් නැතිව කෘෂිකාර්මයට අදාළ කායිකව වැඩ නොකර එම කටයුතු මෙහෙයවන්නෙකු පමණක් ද විය හැකි ය.
- * ඔහු ඉඩම් හෝ කෘෂිකාර්මික සතුන් හෝ ජලජීවී වගාවන් අයිතිකරුවකු හෝ නොවිය හැකි ය. එනම් හිමිකම් කාරකත්වය සඳහා සුදුසුකමක් නොවන අවස්ථාවකි.
- * ගොවිකාරකයකු විමට ඔහු තම ශ්‍රමය යොදා ඉඩම් වගා කිරීම, කෘෂිකාර්මික සතුන්ගේ (කිරි දෙවීම, තණ කැවීම වැනි) ඵදිනෙදා කටයුතු, ජලජීවී වගාව ආශ්‍රිත ඵදිනෙදා කටයුතුවල නියැලී සිටීම අවශ්‍ය නොවිය. ඉඩම් වගා කිරීම, සතුන් ඇති කිරීම, ජල ජීවී වගා කටයුතු යන අංශ එකක හෝ කිහිපයක ඵදිනෙදා තීරණ ගැනීම ප්‍රමාණවත් විය.

- “ගොවිකාරකයා” ගොවි කාර්‍යක්ෂමයක ප්‍රධානියා ය.
- කෘෂිකාර්මික කටයුතු මෙහෙයවීම පිළිබඳ ප්‍රධාන ආර්ථික හා තාක්ෂණික වගකීම ඔහු සතු ය.

ඒ අනුව,

- i. සංගණන ඒකකයක ගොවිකාරකයින් කිහිපදෙනෙක් සිටිය හැකි ය.
- ii. එක් ගොවි කාර්‍යක්ෂමයක සිටිය හැක්කේ එක් ගොවිකාරකයෙකු පමණි.

“උප ගොවිකාරකයා” යනුවෙන් හැඳින්වෙන්නේ තමාගේ ම වැඩ කරන කාරක තත්ත්වයක් සහිත (මතු විස්තර කෙරේ) ගොවි කාර්‍යක්ෂමයක් තුළ ගොවිකාරකයාට අමතරව එම ගොවි කාර්‍යක්ෂමය වෙනුවෙන් ම කෘෂිකාර්මික කටයුතු මෙහෙයවීම සඳහා ඵදිනෙදා තීරණ ගන්නා වෙනත් සාමාජිකයින්ය.

- උප ගොවිකාරකයා ද ගොවි කාර්‍යක්ෂමයේ කිසියම් කටයුත්තක් හෝ කටයුතු කිහිපයක් සම්බන්ධව සක්‍රීයව තීරණ ගන්නෙකු වේ.
- එහෙත් ඔහු ගොවි කාර්‍යක්ෂමය පිළිබඳව ප්‍රධාන ආර්ථික හෝ තාක්ෂණික තීරණ ගන්නා නොවේ.
- උප ගොවිකාරකයා ඇතැම් විට ඉඩම් කැබැල්ලක කොටසක්, එක් ඉඩම් කැබැල්ලක්, ඉඩම් කැබලි සියල්ලම හෝ සත්ත්ව පාලන කටයුතු, ජලජීවී වගා කටයුතු මෙහෙය වන්නා විය හැකිය.

ඒ අනුව,

- i. උප ගොවිකාරකයින් සිටිය හැක්කේ තමාගේම වැඩකරන කාරක තත්ත්වයක් සහිත ගොවි කාර්‍යක්ෂමයක පමණි.
- ii. තමාගේම වැඩකරන කාරක තත්ත්වයක් සහිත ගොවි කාර්‍යක්ෂමයක උප ගොවි කාරකයින් කිහිපදෙනෙකු සිටිය හැකි ය.
- iii. පවුලේ සාමාජිකයන් කෘෂිකාර්මික කටයුතුවලට උදව් වූ පමණින් ඔවුන්ව උප ගොවිකාරකයින් ලෙස හැඳින්විය නොහැකි ය.
- iv. කෘෂිකාර්මික කටයුතු වෙනුවෙන් වැටුප් ලබන සේවකයින් (කම්කරුවන්) උප ගොවිකාරකයින් ලෙස සැලකිය නොහැකිය.

කුඩා ගොවි කාණ්ඩයක ගොවිකාරකයෙකු විමට කෘෂිකාර්මික නිෂ්පාදනයක් සම්බන්ධ තීරණ ගන්නෙක් විය යුතුම ය. එබැවින් පහත කාර්යයන්හි නිරත වීම ගොවිකාරකයෙකු විමට සුදුසු කමක් නොවේ.

- I. ජංගම පැළ තවාන් කරුවකු ලෙස රථයක/ අට්ටාලයක පැළ වෙළෙඳාම් කිරීම
- II. මල්/ විසිතුරු පැළ වගාවෙහි නිරතව සිටීම
- III. දැවමය ශාක (වන) වගා කරුවකු වීම
- IV. විනෝදාශයක් වශයෙන් සතුන් ඇති කිරීම
- V. විනෝදාශයක් වශයෙන් විසිතුරු මසුන් ඇති කිරීම

2.7 කාරක තත්ත්වය

කාරක තත්ත්වය ආකාර 4 කි.

- තමාගේම වැඩ කරන
- වෙනත් අය සමඟ හවුලේ
- පුද්ගලික අය වෙනුවෙන්
- ආයතනයක් වෙනුවෙන්

- * එක් ගොවිකාරකයෙකුට මෙම කාරක තත්ත්ව කිහිපයක් යටතේ වෙනස් ගොවි කාණ්ඩ කිහිපයක් තිබිය හැකි ය.
- * එනම් කාරක තත්ත්වය වෙනස් වූ විට එය වෙනම ගොවි කාණ්ඩයක් බවට පත් වේ.

• තමාගේම වැඩ කරන

වෙනත් කිසිම පුද්ගලයෙකුට හෝ ආයතනයකට වගකීමක් හෝ සම්බන්ධයක් නොමැතිව ගොවි කාණ්ඩයට අදාළ සියලුම තීරණ ගන්නා පුද්ගලයකු එකී ගොවි කාණ්ඩයට අදාළව “තමාගේම වැඩ කරන” කාරක තත්ත්වයක් ඇති ගොවිකාරකයා ලෙස හැඳින්වේ.

- * ඔහු/ ඇය කම්කරුවන් හෝ සිය පවුලේ අය කෘෂිකර්ම වැඩ කටයුතු සඳහා යොදාගෙන තිබිය හැකි ය.
- * අදයට, බද්දට හෝ වී පොරොන්දුව පිට වී වගා කරන්නන් ද මේ යටතට ගැනේ.

• වෙනත් අය සමඟ හවුලේ

ගොවි කාණ්ඩයේ කටයුතු පිළිබඳ එදිනෙදා තීරණ ගැනීම හා වගකීම් දැරීම තවත් එක් අයකු හෝ කීපදෙනෙකු සමඟ සිදු කරයි නම් එම පුද්ගලයා එකී ගොවිකාණ්ඩයට අදාළව “වෙනත් අය සමඟ හවුලේ” කාරක තත්ත්වයක් ඇති ගොවිකාරකයා ලෙස හැඳින්වේ.

• පුද්ගලික අය වෙනුවෙන්

ගොවි කාණ්ඩයක කළමනාකරුවකු/ පාලකයකු/ භාරකරුවකු වශයෙන් පුද්ගලයෙකු හෝ කීපදෙනෙක් වෙනුවෙන්, වැටුපක්/ ප්‍රතිලාභයක් ලබා ගෙන, වගකීම හා පාලනය දරන්නේ නම් එම පුද්ගලයා එකී ගොවි කාණ්ඩයට අදාළව “පුද්ගලික අය වෙනුවෙන්” කාරක තත්ත්වයක් ඇති ගොවිකාරකයා ලෙස හැඳින්වේ.

• ආයතනයක් වෙනුවෙන්

රජයේ හෝ අර්ධ රජයේ හෝ රජයේ අනුග්‍රහය ලබන සංවිධානයක්, පුද්ගලික ආයතනයක් වෙනුවෙන් වැටුප්/ ප්‍රතිලාභ ලබමින් ගොවි කාණ්ඩයක් මෙහෙයවන්නේ නම් එම පුද්ගලයා එකී ගොවි කාණ්ඩයට අදාළව “ආයතනයක් වෙනුවෙන්” කාරක තත්ත්වයක් ඇති ගොවිකාරකයා ලෙස හැඳින්වේ.

2.8 ගොවි කාණ්ඩය

එක් ගොවිකාරක තත්ත්වයක් යටතේ කෘෂිකාර්මික නිෂ්පාදන සඳහා සම්පූර්ණව හෝ කොටස් වශයෙන් ප්‍රයෝජනයට ගනු ලබන සියලුම ගොඩ/ මඩ ඉඩම්/ සත්ත්ව පාලන කටයුතු/ ජලජීවී වගා කටයුතු සිදු කරන ඒකක “ගොවි කාණ්ඩය” ලෙස හැඳින්වේ.

මේ අනුව,

- * ගොවි කාණ්ඩයක් බිම් කැබලි එකකින් හෝ කිහිපයකින් සමන්විත විය හැකි ය.
- * එම බිම් කැබලි එකම පරිපාලන බල ප්‍රදේශයක් තුළ හෝ වෙනස් පරිපාලන බල ප්‍රදේශවල හෝ විසිරී තිබිය හැකි ය.
- * ගොවිකාරකයාට එහි අයිතිය තිබිය හෝ නොතිබිය හැකි ය.
- * ඒවා නිත්‍යානුකූලව හෝ අනවසරයෙන් වැඩ කරන කැබලි විය හැකි ය.
- * ගොවි කාණ්ඩයේ බිම් ප්‍රමාණය (විශාලත්වය) කුමන හෝ ප්‍රමාණයක් විය හැකි ය.
- * ගොවි කාණ්ඩයක් මඩ ඉඩම්වලින් පමණක් හෝ ගොඩ ඉඩම්වලින් පමණක් හෝ ගොඩ හා මඩ ඉඩම් යන දෙවර්ගයෙන් ම සමන්විත විය හැකි ය.
- * ගොවි කාණ්ඩයක් බෝග වගාවලින් පමණක්, සත්ත්ව පාලනයකින් පමණක්, ජල ජීවී වගා කටයුතුවලින් පමණක් හෝ ඉන් කිහිපයක සංකලනයක් ලෙසින් හෝ සමන්විත විය හැකි ය.

2.9 භුක්තිය

කාරකයා ගොවිකාණ්ඩයේ කෘෂිකාර්මික කටයුතු සඳහා භූමිය යොදවා ගන්නා නිත්‍යානුකූල හෝ නිත්‍යානුකූල නොවන ස්වරූපය “භුක්තිය” ලෙස හැඳින්වේ.

කුඩා ගොවිකාණ්ඩ තොරතුරු රැස්කිරීම සඳහා භුක්තිය ආකාර හතකින් දැක්විය හැකි ය.

1) තනි අයිතිය

ගොවිකාරකයාට හෝ ගොවිකාරකයාගේ පවුලේ සාමාජිකයකුට අයිති ඉඩම් මේ යටතට ගැනේ. මේවා ප්‍රවේණි හා සින්තක්කර ඉඩම් වේ.

2) බල පත්‍රයක් යටතේ

බලපත්‍රයක් යටතේ භුක්ති විඳීම යනු එල්.ඩී.ඕ./සී.එල්.ඕ./ එල්.ආර්.සී. දීමනා, ගම් පුළුල් කිරීමේ ව්‍යාපාර, ජනපද ව්‍යාපාර යටතේ රජයෙන් බදු හෝ අවසර පත් ලැබීම මගින් භුක්ති විඳීම සැලකේ. ස්වර්ණ භූමි, ජය භූමි, වැනි වැඩ සටහන් මගින් බලපත්‍ර/ ලබා දී ඇති ඉඩම් ද මෙයට ඇතුළත් වේ.

3) අදයට/ බද්දට

වගා අස්වැන්නෙන් පංගුවක් හෝ ඒ වෙනුවෙන් මුදල් දීමෙන් වගා කෙරෙන ඉඩම් අදයට හෝ බද්දට ගත් භුක්ති විදීමක් ලෙස සැලකේ.

4) හවුල් අයිතිය

හවුල් අයිතියක් ඇති වන්නේ එක් පුද්ගලයෙකුට වඩා වැඩි අයිතිකරුවන් ප්‍රමාණයන් සිටින අවස්ථාවකය. තට්ටු මාරු, කට්ටි මාරු ක්‍රමයට භුක්ති විදීමින් වගා කරන බිම් ද මේ යටතට ගැනේ.

5) බෙන්ම ක්‍රමය

බෙන්ම ක්‍රමය යනු ගොවි කාර්‍යක්‍රම/ වගා බිමට ජලය සැපයීම මත පදනම් වූ ක්‍රමයකි. කිසියම් කුඹුරු යායක කන්නයකදී නිකුත් කරනු ලබන ජල ප්‍රමාණය සීමිත නිසා එම යායේ වගා කරනු ලබන බිම් ප්‍රමාණයට වඩා අඩු බිම් ප්‍රමාණයක් යායට අදාළ ගොවීන් අතර මුල් බිම් ප්‍රමාණයේ අනුපාතයට බෙදා දී බෝග වගා කරනු ලබන විට ඇතුළත් වන භුක්ති ක්‍රමය වේ. මෙහිදී තමාගේ කුඹුරෙන් කොටසක් වෙනුවට වෙනත් අයෙකුගේ කුඹුරකින් කොටසක් ලැබිය හැකි ය.

6) අනවසර

ගොවි කාරකයාට හෝ පවුලේ සාමාජිකයකුට කිසිම අයිතියක් නැතිව භුක්ති විදින ඉඩම් අනවසර භුක්තිය යටතට ගැනේ. රජයේ බිම්/ රක්ෂිත බිම් ආදිය භුක්ති විදීම ද මෙයට අයත් වේ.

7) වෙනත්

ඉහත විස්තර කළ කිසිදු කාර්‍යක්‍රමයකට ඇතුළත් කළ නොහැකි බිම් කැබලි වෙනත් අයුරකින් භුක්ති විදින යටතට දැක්විය හැකිය. ඒ අනුව මුදලින් හෝ අස්වැන්නෙන් ගෙවීම් නොකර කාරකත්වය දරණ පෞද්ගලික බිම් කැබලි මෙයට ඇතුළත් වේ.

2.10 බිම් කැබැල්ල

ගොවි කාර්‍යක්‍රමයට අයත් බිම් කොටසක්, එම ගොවි කාර්‍යක්‍රමයට අයත් නොවූ බිමකින්, ජල මාර්ගයකින්, පාරකින්, කැලෑවකින් හෝ වෙනත් භුක්තියක් සහිත ඉඩමකින් සම්පූර්ණයෙන්ම මායිම්ව ඇත්නම් එය “බිම් කැබැල්ල” ලෙස හැඳින්වේ.

- * භුක්තිය වෙනස්නම් එකට යාව පිහිටන බිම් කොටස් වෙන වෙන ම ඉඩම් කැබලි ලෙස සැලකේ.
- * එකම භුක්තිය යටතේ එකිනෙකට යාව පිහිටි බිම් කොටස් කිහිපයක් එකම කැබැල්ලක් ලෙස සැලකේ.

ඉඩමක ස්වභාවය අනුව හෝ එහි වගා කරනු ලබන බෝග වර්ග අනුව හෝ බිම් කැබැල්ලක් වෙන්කර දැක්විය නොහැකිය.

2.11 ගොවිකාර්ෂ්‍යයේ මුළු බිම් ප්‍රමාණය

සියලුම වගා කළ හා වගා නොකළ, භෞතික වශයෙන් නිශ්චය කරන ලද බිම් ප්‍රමාණයන්ගේ එකතුව “ගොවි කාර්ෂ්‍යයේ මුළු බිම් ප්‍රමාණය” ලෙස හැඳින්වේ.

- * ගොවි කාර්ෂ්‍යයක් සියලුම ගොඩනැගිලි, ගල්තලා, ලඳු කැලෑ ආදියට යටවී ඇති බිම් ප්‍රමාණයන්ගෙන් ද, වගා කරන ලද හෝ වගා නොකරන ලද ගොඩ හා මඩ ඉඩම්වලින් ද සමන්විත වේ.
- * මෙය ගොවි කාර්ෂ්‍යයේ “ශුද්ධ බිම් ප්‍රමාණය” ලෙස ද හැඳින්වේ.

මුළු බිම් ප්‍රමාණය සැලකීමේ දී ගොවිකාරකයා විසින් පාලනය හා වගකීම දරන,

- ඔහුටම අයත්,
- අන් අයගෙන් බද්දට ගෙන ඇති,
- වෙනස් භුක්ති ක්‍රමයන් යටතේ ඇති,
- එම ගොවි කාර්ෂ්‍යයේ පිහිටි සියලුම ගොඩනැගිලිවලට යටව ඇති,

සම්පූර්ණ බිම් ප්‍රමාණය ඇතුළත් විය යුතු ය.

2.12 ශුද්ධ බිම් ප්‍රමාණය, දළ බිම් ප්‍රමාණය

කිසියම් බිම් කැබැල්ලක හෝ ඉඩමක භෞතික වශයෙන් නිශ්චය කරන ලද බිම් ප්‍රමාණය “ශුද්ධ බිම් ප්‍රමාණය” ලෙස හැඳින්වේ.

ශුද්ධ බිම් ප්‍රමාණයක් තුළ බෝගයන් යටතේ වගා කොට ඇතැයි ඇස්තමේන්තු කරන ලද බිම් ප්‍රමාණය “දළ බිම් ප්‍රමාණය ” ලෙස හැඳින්වේ.

එහිදී බිම් ප්‍රමාණය නිශ්චය කරනු ලබන්නේ,

- අක්කරයට නියමිත පදනමක් මත වගා කොට ඇති ගස්/ වැල්/ පඳුරු ගණන අනුව හෝ,
- අක්කරයක් සඳහා සාමාන්‍යයෙන් ඒ ඒ බෝග යටතේ වැපිරීම හෝ සිටුවීම සඳහා යොදාගත් බිජු ප්‍රමාණයට අනුරූපී අන්දමින් බිම් ප්‍රමාණය ගණනය කිරීමෙනි.

එහෙත් මෙහිදී,

- බිම් ප්‍රමාණය මිනුම් පටියෙන් මැන නිශ්චය කර නොමැති විටට පිළිවන.

තවද,

එක් බිම් කැබැල්ලක්/ ඉඩමක් තුළ මිශ්‍ර අන්දමින් බෝග කිහිපයක් වගා කර ඇත්නම් දළ බිම් ප්‍රමාණය වශයෙන් එකී බෝග යටතට ඇස්තමේන්තු කරන ලද බිම් ප්‍රමාණයන්ගේ එකතුව ගත් විට ශුද්ධ බිම් ප්‍රමාණයට සමාන නොවී ඊට අඩු හෝ වැඩි හෝ විය හැකි ය.

2.13 ගෙවත්ත

- I. පර්වස් 20කට සමාන හෝ ඊට අඩු ඉඩම් කැබැල්ලක ගොවි කාරකයා පදිංචි නිවසක් සහිතව නිවසේ පරිභෝජනය සඳහා හෝ වෙළෙඳපොළ සඳහා කෘෂිකාර්මික නිෂ්පාදනයක් (බෝග වගාව, සත්ත්ව පාලනය, ජල ජීවී වගාව ආශ්‍රිතව) සිදුවේ නම් එය ද,
- II. පර්වස් 20 කට වැඩි ඉඩම් කැබැල්ලක ගොවිකාරකයා පදිංචි නිවසක් සහිතව වැඩි ප්‍රමාණයක් නිවසේ පරිභෝජනය සඳහා කෘෂිකාර්මික නිෂ්පාදනයක් (බෝග වගාව, සත්ත්ව පාලනය, ජල ජීවී වගාව ආශ්‍රිතව) සිදුවේ නම් එය ද, “ගෙවත්ත” ලෙස හැඳින්වේ.

පදිංචි නිවසක් සහිත බිම් කැබැල්ලක් ගෙවත්තක් වන සහ නොවන අවස්ථා කිහිපයක් පහත පරිදි පෙන්වා දිය හැකි ය.

ගෙවත්තක් වීම	ගෙවත්තක් නොවීම
1. ගොවිකාරකයා පදිංචි නිවස සහිත පර්වස් 19ක ඉඩමෙහි තේ වගා කර ඇති අතර දළ අස්වැන්න අලෙවි කරයි.	1. ගොවිකාරකයා පදිංචි නිවස සහිත පර්වස් 35ක ඉඩමෙහි ලොකු උණු වගා කර ඇති අතර නිෂ්පාදනයෙන් වැඩි කොටස විකිණීම සඳහාය.
2. ගොවිකාරකයා පදිංචි නිවස සහිත අක්කර 2ක ඉඩම ස්ථිර බෝග කිහිපයකින් සහ කාලීන බෝග වගාවකින් යුතු වුව ද කෘෂි නිෂ්පාදනයෙන් වැඩි කොටස නිවසේ පරිභෝජනය සඳහාය.	2. ගොවිකාරකයා පදිංචි නිවස සහිත අක්. 2 ක ඉඩමෙහි ගම්මිරිස්, කෝපි සහ තවත් කාලීන බෝග කිහිපයක් වගා කර ඇති අතර වැඩි කොටස විකිණීම සඳහා වේ.

(ගොවිකාරකයා පදිංචි නිවසක් නොතිබේ නම් එම බිම් ප්‍රමාණය කිසි විටෙකත් ගෙවත්තක් ලෙස හඳුනා නොගනී.)

2.14 කෘෂිකාර්මික වැඩකටයුතු

ගොවි කාර්‍යක්ෂම බෝග වගා කිරීම, කෘෂිකාර්මික නිෂ්පාදන සඳහා සතුන් ඇති කිරීම, ජල ජීවී වගාව යන සෑම කටයුත්තක්ම සහ ඒ හා සම්බන්ධ කටයුතු “කෘෂිකාර්මික වැඩ කටයුතු” ලෙස හැඳින්වේ.

ඔහුගේ ගොවි කාර්‍යක්ෂම සම්බන්ධව,

- කය වෙහෙසා කරන වැඩ
- ගොවිපලේ සැලසුම් සම්පාදනය / ගිණුම් තැබීම ආදී කාර්යයන්
- ගොවිපලෙන් පිටතදී කෙරෙන රසායනික පොහොර, කෘමි නාශක ආදිය මිලදී ගැනීම හෝ ප්‍රාථමික නිෂ්පාදිත ද්‍රව්‍ය අලෙවි කිරීම ආදිය කෘෂිකාර්මික වැඩ කටයුතු වේ.

2.15 කුඩා ගොවි කාණ්ඩය

අක්කර 20ට අඩු බිම් කැබලි සහිත සියලුම කෘෂිකාර්මික ඒකක “කුඩා ගොවි කාණ්ඩය” ලෙස හැඳින්වේ.

2.16 යොමු කාලය

තොරතුරු එකතුකර ගැනීම සඳහා පාදක කරගන්නා කාලය ආර්ථික සංගණනයේ “යොමු කාලය ලෙස” හැඳින්වේ.

ආර්ථික සංගණයේ කෘෂිකාර්මික කටයුතු පිළිබඳ ගණන් ගැනීමට අදාළ යොමු කාලය ලෙස සාමාන්‍යයෙන් මාස 12 ක කාලසීමාවක් සලකනු ලබයි.

2.17 “වත්ත” අර්ථ දැක්වීම

එකම කාරක තත්ත්වයක් යටතේ හා එකම භුක්තියක් යටතේ වන සේ භූමි ප්‍රමාණයකින් අවම වශයෙන් එක් බිම් කැබැල්ලක්වත් අක්කර 20ක් හෝ ඊට වඩා වැඩි වන්නේ නම් එම ගොවි කාණ්ඩය වත්තක් ලෙස සලකනු ලැබේ. මෙහිදී වත්තේ සේවය කරනු ලබන කම්කරුවන්ගේ ප්‍රමාණය පිළිබඳව සැලකිල්ලට ගනු නොලැබේ.

I. එකම කාරක තත්ත්වය

වත්ත යන්න නිර්වචනය කිරීමේදී කාරක තත්ත්වයට විශේෂ ස්ථානයක් හිමිවන අතර වතු ඇසුරින් ප්‍රධාන වශයෙන්ම කාරක තත්ත්වයන් 4 ක් හඳුනාගත හැකිය. එනම්,

- ❖ තමා විසින්ම වත්තේ වැඩකටයුතු මෙහෙයවන පුද්ගලයන්
- ❖ රජයේ ආයතනයක්, වෙළෙඳ සමාගමක් හෝ කළමනාකරණ නියෝජිත ආයතනයක් වෙනුවෙන් වැඩකටයුතු මෙහෙයවන අධිකාරී, කොන්දොස්තර වැනි වැටුප් ලබන සේවකයන්
- ❖ පුද්ගලික අයෙකු හෝ පිරිසක් වෙනුවෙන් වත්තේ වැඩකටයුතු මෙහෙයවන පුද්ගලයන්
- ❖ තවත් හවුල්කරුවන් සමඟ වත්තේ වැඩකටයුතු මෙහෙයවන පුද්ගලයන්

වත්තක් වීම සඳහා ඉහත සඳහන් කරන ලද කාරක තත්ත්වයන් ඇසුරින් එකම කාරක තත්ත්වයක එම වත්ත හෝ එහි කොටස් පැවතිය යුතුය.

II. එකම භුක්තිය

යම් පුද්ගලයෙකුට හෝ ආයතනයකට භූමිය අයිතිව ඇති අවස්ථාවක එම පුද්ගලයා හෝ ආයතනය මෙන්ම වෙනත් පුද්ගලයෙකු හෝ ආයතනයක් එම භූමිය තුළ වගා කටයුතු, සත්ව පාලන කටයුතු කරමින් එහි අස්වැන්න හෝ නිෂ්පාදනය ලබා ගනී නම් එය එම භූමිය භුක්ති විදීම වන අතර එය භුක්තිය ලෙස හඳුන්වයි.

වත්තක් තුළදී මෙම භුක්තිය ප්‍රධාන වශයෙන් ස්වරූප 6 ක් යටතේ හඳුනාගත හැකිය. එනම්,

- ❖ රජයේ
- ❖ අර්ධ රජයේ
- ❖ වැවිලි සමාගම්
- ❖ පුද්ගලික සමාගම්
- ❖ තනි පුද්ගල
- ❖ පුද්ගලික හවුල්

භුක්තිය කවර ආකාර වුවද ආර්ථික සංගණනයේ වතු නිර්වචනයට අනුව වත්තක් වීම සඳහා වත්තක සියලුම කොටස් එකම භුක්තියක් යටතේ විය යුතුය.

III. ගොවි කාණ්ඩය

එකම කාරක තත්ත්වයක් යටතේ, කෘෂිකාර්මික නිෂ්පාදනය සඳහා සම්පූර්ණව හෝ කොටස් වශයෙන් ප්‍රයෝජනයට ගනු ලබන සියලුම ගොඩ, මඩ, සතුන්, ජලජීවී වගා කටයුතු සිදුකරන කෘෂිකාර්මික බිම්, ගොවි කාණ්ඩයක් වශයෙන් හැඳින්වේ.

IV. බිම් කැබලිල්ල

ගොවි කාණ්ඩයට අයත් බිම් කොටසක්, එම ගොවිකාණ්ඩයට අයත් නොවූ බිමකින්, ජල මාර්ගයකින්, පාරකින්, කැලෑවකින් සම්පූර්ණයෙන්ම මායිම්වී ඇත්නම් එය බිම් කැබලිල්ලක් ලෙස හැඳින්වේ.

ගොවිකාණ්ඩය බිම් කැබලි කිහිපයකින් සමන්විත වන අවස්ථාවකදී වත්තක් ලෙස හඳුනාගන්නා ආකාරය පැහැදිලි කරගැනීම සඳහා උප කොටස යන්න හඳුනාගත යුතුය.

2.18 “උප කොටස” අර්ථ දැක්වීම

විශාල ගොවි කාණ්ඩයක්, ගොවි කාණ්ඩයේ පරිපාලන පහසුව සඳහා කොටස් කිහිපයකට වෙන්කොට එම කොටස් වෙන වෙනම නම්කර ඇති අවස්ථාවකදී එලෙස නම් කරන ලද කොටස් “උප කොටස්” (Sub Division) ලෙස හැඳින්වේ. මෙම උප කොටස්වල එකතුව වත්තක් වන අතර වත්තක උප කොටස් එකිනෙකට යාබදව මෙන්ම එකිනෙකට ඇත්වද පිහිටිය හැකිය. උප කොටස් කෙලෙස පිහිටියද උප කොටස්වල විශේෂ ලක්ෂණය වනුයේ ඊට අදාල පරිපාලන කටයුතු නිශ්චිත එක් ස්ථානයකින් සිදු වීමයි.

ගොවි කාණ්ඩයක් බිම් කැබලි කිහිපයකින් සමන්විත වන අවස්ථාවකදී එම බිම් කැබලි එකිනෙකට යාබද නොවන අයුරින් පිහිටිය හැක. එවැනි අවස්ථාවක එම කැබලි අතර අක්කර 20ට වැඩි කැබලි මෙන්ම අක්කර 20ට අඩු කැබලිද තිබිය හැක. මෙම කැබලි උප කොටස් ලෙස වෙන්කොට ඇත්නම් පමණක් ඒ අතර ඇති අක්කර 20ට අඩු කැබලිද වතු ගණයට අයත් වන අතර උප කොටස් ලෙස නම්කර නොමැති නම් වතු ගණයට අයත් නොවේ.

තෙවන පරිච්ඡේදය

3. කුඩා ගොවිකාණ්ඩ අංශය

කුඩා ගොවිකාණ්ඩ යනු පර්චස් 40 ට වැඩි හෝ කෘෂි නිෂ්පාදනයේ වැඩි කොටසක් අලෙවි කිරීමේ පරමාර්ථයෙන් වගා කරන ගොවි කාණ්ඩ වේ. බදුල්ල දිස්ත්‍රික්කයට අදාළව කුඩා ගොවි කාණ්ඩවල රැස්කරනලද තොරතුරු අනුව සකස් කරන ලද සංඛ්‍යාතීන් මෙම පරිච්ඡේදයේ විස්තර කරනු ලැබේ.

3.1 : ප්‍රාදේශීය ලේකම් කොට්ඨාස මට්ටමින් ස්ත්‍රී/පුරුෂ භාවය අනුව ගොවිකාරකයින් සංඛ්‍යාව - 2014

2014 වර්ෂයේ බදුල්ල දිස්ත්‍රික්කයේ පර්චස් 40 ට වැඩි හෝ කෘෂි නිෂ්පාදනයේ වැඩි කොටසක් අලෙවි කරනු ලබන කුඩා ගොවි කාණ්ඩවල ප්‍රධාන ගොවිකාරකයින් හා උප ගොවිකාරකයින් සංඛ්‍යාව , ස්ත්‍රී/පුරුෂ භාවය හා ගොවිකාරකයින් පදිංචි ප්‍රාදේශීය ලේකම් කොට්ඨාස පදනම් කරගනිමින් විස්තර කරනු ලබයි.

වගු අංක 3.1 : ප්‍රාදේශීය ලේකම් කොට්ඨාස මට්ටමින් ස්ත්‍රී/පුරුෂ භාවය අනුව ප්‍රධාන ගොවිකාරකයින් සංඛ්‍යාව හා උප ගොවිකාරකයින් සංඛ්‍යාව - 2014

ප්‍රා.ලේ.කොට්ඨාසය	ප්‍රධාන ගොවිකාරකයින් සංඛ්‍යාව			උප ගොවිකාරකයින් සංඛ්‍යාව			මුළු ගණන		
	එකතුව	පුරුෂ	ස්ත්‍රී	එකතුව	පුරුෂ	ස්ත්‍රී	එකතුව	පුරුෂ	ස්ත්‍රී
මහියංගනය	15594	12997	2597	67	47	20	15661	13044	2617
රිදිමාලියද්ද	13296	11072	2224	83	44	39	13379	11116	2263
මීගහකිවුල	4207	3542	665	7	5	2	4214	3547	667
කන්දකැටිය	5738	4925	813	1	1	0	5739	4926	813
සොරණාතොට	4983	3950	1033	2	1	1	4985	3951	1034
පස්සර	7008	5833	1175	54	34	20	7062	5867	1195
ලඹුගල	4627	3749	878	9	4	5	4636	3753	883
බදුල්ල	3632	2815	817	2	1	1	3634	2816	818
හාලිඇල	12617	10272	2345	38	30	8	12655	10302	2353
ඌව පරණගම	15156	12797	2359	19	11	8	15175	12808	2367
වැලිමඩ	16663	13979	2684	94	70	24	16757	14049	2708
බණ්ඩාරවෙල	6783	5410	1373	32	10	22	6815	5420	1395
ඇල්ල	6641	5435	1206	18	11	7	6659	5446	1213
හපුතලේ	4150	3430	720	6	4	2	4156	3434	722
හල්දුම්මුල්ල	7226	5997	1229	17	12	5	7243	6009	1234
එකතුව	128321	106203	22118	449	285	164	128770	106488	22282

බදුල්ල දිස්ත්‍රික්කයේ ප්‍රාදේශීය ලේකම් කොට්ඨාස 15 හි ප්‍රධාන ගොවිකාරකයින් සංඛ්‍යාව 128,321 වන අතර, පුරුෂ ගොවිකාරකයින් සංඛ්‍යාව 106,203 (82.8%) ක් හා ස්ත්‍රී ගොවිකාරකයින් සංඛ්‍යාව 22,118 (17.2%) ක් වේ. ඒ අනුව පුරුෂ ගොවිකාරකයින් සංඛ්‍යාව ස්ත්‍රී ගොවිකාරකයින් සංඛ්‍යාවට වඩා වැඩි දායකත්වයක් ලබා දේ .

එමෙන්ම දිස්ත්‍රික්කයේ උප ගොවිකාරකයින් සංඛ්‍යාව 449 ක් වන අතර, පුරුෂ ගොවිකාරකයින් සංඛ්‍යාව 285 (63.5%) ක් හා ස්ත්‍රී ගොවිකාරකයින් සංඛ්‍යාව 164 (36.5%) ක් වේ.

ප්‍රධාන ගොවිකාරකයින් හා උප ගොවිකාරකයින් සංඛ්‍යාවෙහි එකතුව සලකා බැලීමේදී වැඩිම ගොවිකාරකයින් සංඛ්‍යාව වාර්තා වනුයේ වැලිමඩ ප්‍රාදේශීය ලේකම් කොට්ඨාසයෙන් (16,757) හා මහියංගනය ප්‍රාදේශීය ලේකම් කොට්ඨාසයෙන් (15,661) වන අතර අඩුම ගොවිකාරකයින් සංඛ්‍යාව වාර්තා වනුයේ බදුල්ල ප්‍රාදේශීය ලේකම් කොට්ඨාසයෙන් (3,634) වේ. මෙහි වැඩිම පුරුෂ ගොවිකාරකයින් සංඛ්‍යාවන් (14,049) වැඩිම ස්ත්‍රී ගොවිකාරකයින් සංඛ්‍යාවන් (2,708) වැලිමඩ ප්‍රාදේශීය ලේකම් කොට්ඨාසයෙන් වාර්තාවී ඇත .

රූප සටහන 01 - ප්‍රාදේශීය ලේකම් කොට්ඨාස අනුව ප්‍රධාන ගොවිකාරකයින්ගේ ව්‍යාප්තිය - 2014

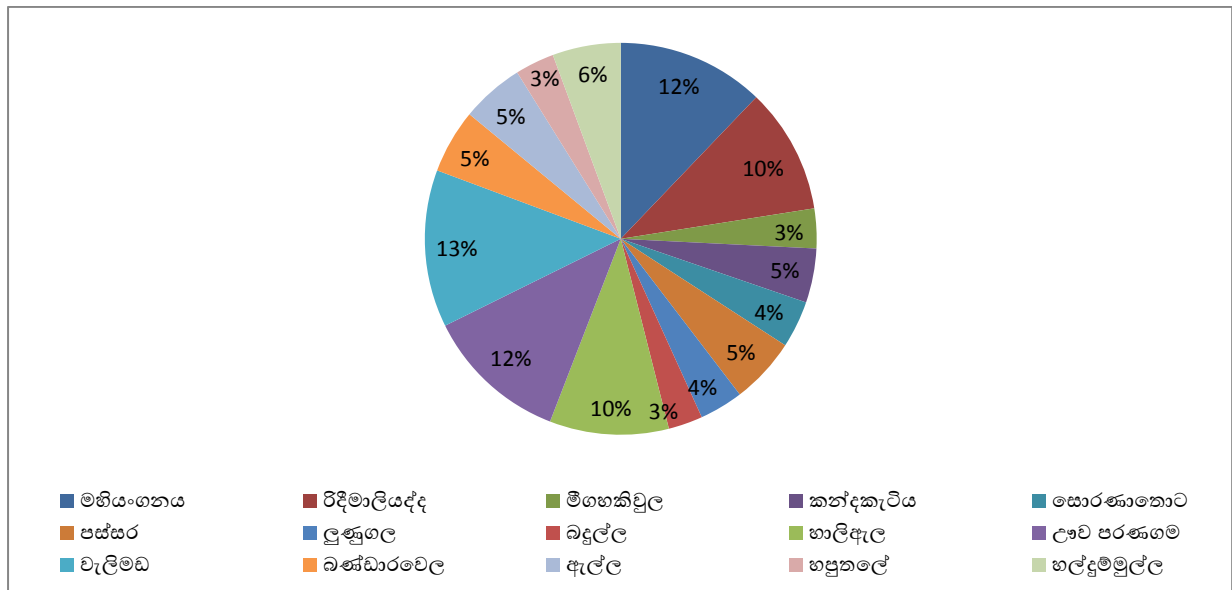

රූප සටහන 02 - ප්‍රාදේශීය ලේකම් කොට්ඨාස අනුව උප ගොවිකාරකයින්ගේ ව්‍යාප්තිය - 2014

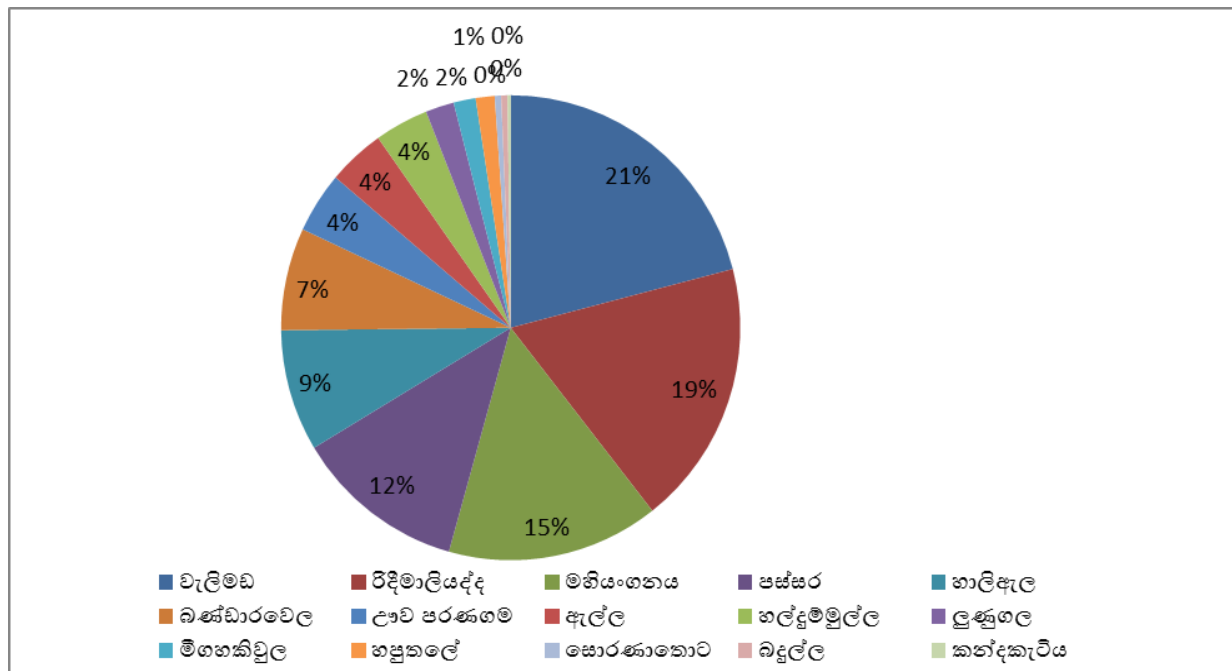

3.2 : ප්‍රාදේශීය ලේකම් කොට්ඨාස මට්ටමින් අධ්‍යාපන සුදුසුකම් හා ස්ත්‍රී/පුරුෂ භාවය අනුව ගොවිකාරකයින් සංඛ්‍යාව - 2014

ආර්ථික සංගණනයෙහි කෘෂිකාර්මික කටයුතු පිළිබඳ ගණන් ගැනීමේදී රැස් කළ දත්ත මගින් ගොවිකාරකයින්ගේ අධ්‍යාපන මට්ටම, ස්ත්‍රී පුරුෂ භාවය අනුව වර්ගීකරණයකට ලක් කරනු ලැබිණි. එම වර්ගීකරණය යටතේ බදුල්ල දිස්ත්‍රික්කයෙන් වාර්තාවී ඇති ගොවිකාරකයින්ගේ අධ්‍යාපන මට්ටම් කිසිදා පාසල් ගොස් නැති, 5 හෝ ඊට අඩු ශ්‍රේණියක් සමත්, 6 -10 දක්වා ශ්‍රේණියක් සමත්, අ.පො.ස. (සා.පෙ.) හෝ සමාන විභාගයක් සමත්, අ.පො.ස. (උ.පෙ.) හෝ සමාන විභාගයක් සමත් හා උපාධිය හෝ ඉහළ විභාගයක් සමත් ලෙස කාර්‍යක්ෂම ගත කොට දක්වන ලදී. එසේ ලබා ගත් තොරතුරු ප්‍රාදේශීය ලේකම් කොට්ඨාස මට්ටමින් සලකා බැලීම මෙහිදී සිදු කෙරේ.

වගු අංක 3.2.1 : ප්‍රාදේශීය ලේකම් කොට්ඨාස මට්ටමින් අධ්‍යාපන සුදුසුකම් හා ස්ත්‍රී / පුරුෂ භාවය අනුව ගොවි කාරකයින් සංඛ්‍යාව - 2014

ප්‍රා.ලේ.කොට්ඨාසය	අධ්‍යාපන මට්ටම හා ස්ත්‍රී / පුරුෂ භාවය අනුව ගොවිකාරකයන්													
	පාසල් ගොස් නැත		5 ශ්‍රේණිය හෝ ඊට අඩු ශ්‍රේණියක් සමත්		6-10 දක්වා ශ්‍රේණියක් සමත්		අ.පො.ස.(සා.පෙ.)හෝ සමාන විභාගයක් සමත්		අ.පො.ස.(උ.පෙ.)හෝ සමාන විභාගයක් සමත්		උපාධිය හෝ ඉහළ විභාගයක් සමත්		මුළු ගණන	
	පුරුෂ	ස්ත්‍රී	පුරුෂ	ස්ත්‍රී	පුරුෂ	ස්ත්‍රී	පුරුෂ	ස්ත්‍රී	පුරුෂ	ස්ත්‍රී	පුරුෂ	ස්ත්‍රී	පුරුෂ	ස්ත්‍රී
මහියංගනය	838	441	3,870	865	5,558	848	1,974	304	673	141	131	18	13,044	2,617
විදිලාලියද්ද	977	442	3,432	686	3,866	505	1,959	434	703	177	179	19	11,116	2,263
මීගහකිවුල	471	221	1,092	170	1,229	165	480	72	217	35	58	4	3,547	667
කන්දකැවිය	538	229	1,667	242	1,734	187	622	93	285	53	80	9	4,926	813
සොරණාතොට	335	225	1,329	334	1,261	246	651	156	296	58	79	15	3,951	1,034
පස්සර	298	173	1,599	371	1,812	304	1,486	242	552	91	120	14	5,867	1,195
ලුණුගල	246	143	1,286	292	1,325	234	575	130	258	73	63	11	3,753	883
බදුල්ල	113	87	603	211	811	225	712	149	412	116	165	30	2,816	818
හාලිඇල	228	192	2,292	589	4,001	774	2,277	509	1,228	241	276	48	10,302	2,353
ලාව පරණගම	395	230	3,423	723	5,204	736	2,447	423	1,106	217	233	38	12,808	2,367
වැලිමඩ	322	222	2,774	705	6,015	935	2,900	517	1,647	280	391	49	14,049	2,708
බණ්ඩාරවෙල	98	70	994	344	1,820	389	1,523	348	793	192	192	52	5,420	1,395
ඇල්ල	156	89	1,417	325	2,054	385	1,158	252	537	131	124	31	5,446	1,213
හපුතලේ	44	20	628	128	1,542	301	768	184	365	75	87	14	3,434	722
හල්දම්මුල්ල	326	145	1,827	357	2,440	440	963	189	364	83	89	20	6,009	1,234
එකතුව	5385	2929	28233	6342	40672	6674	20495	4002	9436	1963	2267	372	106488	22282

බදුල්ල දිස්ත්‍රික්කයේ ගොවිකාරකයින්ගේ අධ්‍යාපන මට්ටම සැලකීමේදී වැඩිම ගොවිකාරකයින් සංඛ්‍යාවක් (47,346) වාර්තාවී ඇත්තේ 6-10 දක්වා ශ්‍රේණියක් සමත් අධ්‍යාපන මට්ටමටයි. පුරුෂ ගොවිකාරකයින් 40,672 කින් හා ස්ත්‍රී ගොවිකාරකයින් 6,674 කින් එය සමන්විත වෙයි. බදුල්ල දිස්ත්‍රික්කයෙන් වාර්තාවී ඇති මුළු ගොවිකාරකයින්ගෙන් අඩුම සංඛ්‍යාව (2,639) අයත් වන්නේ උපාධිය හෝ ඉහළ විභාගයක් සමත් අධ්‍යාපන මට්ටමටයි. එය පුරුෂ ගොවිකාරකයින් 2,267 කින් හා ස්ත්‍රී ගොවිකාරකයින් 372 කින් සමන්විත වෙයි.

මෙම දිස්ත්‍රික්කයේ ඇති ප්‍රාදේශීය ලේකම් කොට්ඨාසයන්හි අධ්‍යාපන තත්ත්වය සලකා බැලීමේදී කිසිදා පාසල් ගොස් නැති වැඩිම පුරුෂ ගොවිකාරකයින් ප්‍රතිශතය (13%) හා වැඩිම ස්ත්‍රී ගොවිකාරකයින් ප්‍රතිශතය (33%) වාර්තාවී ඇත්තේ මීගහකිවුල ප්‍රාදේශීය ලේකම් කොට්ඨාසයෙනි. දිස්ත්‍රික්කයෙහි ඇති ප්‍රාදේශීය ලේකම් කොට්ඨාස සැලකීමේදී බදුල්ල ප්‍රාදේශීය ලේකම් කොට්ඨාසයෙහි පුරුෂ ගොවිකාරකයින්ගේ හා ස්ත්‍රී ගොවිකාරකයින්ගේ අධ්‍යාපන තත්ත්වය ඉහළ මට්ටමකින් ඇති බවට වාර්තාවී ඇත. මෙහි උපාධිය හෝ ඉහළ විභාගයක් සමත් පුරුෂ ගොවිකාරකයින්ගේ ප්‍රතිශතය 6% හා ස්ත්‍රී ගොවිකාරකයින්ගේ ප්‍රතිශතය 4% වේ.

වගු අංක 3.2.2 : ප්‍රාදේශීය ලේකම් කොට්ඨාස මට්ටමින් අධ්‍යාපන සුදුසුකම් අනුව මුළු ගොවි කාරකයින් සංඛ්‍යාව - 2014

ප්‍රා.ලේ.කොට්ඨාසය	අධ්‍යාපන මට්ටම අනුව ගොවිකාරකයන්													
	පාසල් ගොස් නැත		5 ශ්‍රේණිය හෝ ඊට අඩු ශ්‍රේණියක් සමත්		6-10 දක්වා ශ්‍රේණියක් සමත්		අ.පො.ස.(සා.පෙ.)හෝ සමාන විභාගයක් සමත්		අ.පො.ස.(උ.පෙ.)හෝ සමාන විභාගයක් සමත්		උපාධිය හෝ ඉහළ විභාගයක් සමත්		මුළු ගණන	
	සංඛ්‍යාව	%	සංඛ්‍යාව	%	සංඛ්‍යාව	%	සංඛ්‍යාව	%	සංඛ්‍යාව	%	සංඛ්‍යාව	%	සංඛ්‍යාව	%
මහියංගනය	1,279	8.2	4,735	30.2	6,406	40.9	2,278	14.5	814	5.2	149	1.0	15,661	100.0
රිදිමාලියද්ද	1,419	10.6	4,118	30.8	4,371	32.7	2,393	17.9	880	6.6	198	1.5	13,379	100.0
මිගහකඩුල	692	16.4	1,262	29.9	1,394	33.1	552	13.1	252	6.0	62	1.5	4,214	100.0
කන්දකැටිය	767	13.4	1,909	33.3	1,921	33.5	715	12.5	338	5.9	89	1.6	5,739	100.0
සොරණාතොට	560	11.2	1,663	33.4	1,507	30.2	807	16.2	354	7.1	94	1.9	4,985	100.0
පස්සර	471	6.7	1,970	27.9	2,116	30.0	1,728	24.5	643	9.1	134	1.9	7,062	100.0
ලුණුගල	389	8.4	1,578	34.0	1,559	33.6	705	15.2	331	7.1	74	1.6	4,636	100.0
බදුල්ල	200	5.5	814	22.4	1,036	28.5	861	23.7	528	14.5	195	5.4	3,634	100.0
හාලිඇල	420	3.3	2,881	22.8	4,775	37.7	2,786	22.0	1,469	11.6	324	2.6	12,655	100.0
ඌව පරණගම	625	4.1	4,146	27.3	5,940	39.1	2,870	18.9	1,323	8.7	271	1.8	15,175	100.0
වැලිමඩ	544	3.2	3,479	20.8	6,950	41.5	3,417	20.4	1,927	11.5	440	2.6	16,757	100.0
බණ්ඩාරවෙල	168	2.5	1,338	19.6	2,209	32.4	1,871	27.5	985	14.5	244	3.6	6,815	100.0
ඇල්ල	245	3.7	1,742	26.2	2,439	36.6	1,410	21.2	668	10.0	155	2.3	6,659	100.0
හපුතලේ	64	1.5	756	18.2	1,843	44.3	952	22.9	440	10.6	101	2.4	4,156	100.0
හල්දුම්මුල්ල	471	6.5	2,184	30.2	2,880	39.8	1,152	15.9	447	6.2	109	1.5	7,243	100.0
එකතුව	8,314	6.5	34,575	26.8	47,346	36.8	24,497	19.0	11,399	8.9	2,639	2.0	128,770	100.0

බදුල්ල දිස්ත්‍රික්කයේ ගොවිකාරකයින්ගේ අධ්‍යාපන මට්ටම සලකා බැලූ විට ඉහලම ප්‍රතිශතයක් (36.8%) 6-10 දක්වා වූ ශ්‍රේණියක් සමත් අධ්‍යාපන මට්ටම යටතේ වාර්තා වේ. දිස්ත්‍රික්කය තුළ ඇති ප්‍රාදේශීය ලේකම් කොට්ඨාස අනුව අධ්‍යාපන මට්ටම සැලකූ විට හපුතලේ, වැලිමඩ, මහියංගනය, හල්දුම්මුල්ල, ඌව පරණගම, හාලි ඇල, ඇල්ල, හා ලුණුගල යන ප්‍රාදේශීය ලේකම් කොට්ඨාස 8 හි ගොවිකාරකයින්ගේ ඉහලම අධ්‍යාපන මට්ටම 6-10 දක්වා වූ ශ්‍රේණියක් සමත් අධ්‍යාපන මට්ටම වේ. එහි ප්‍රතිශතයන් පිළිවෙලින් ගත් කල 44.3%, 41.5%, 40.9%, 39.8%, 39.1% , 37.7%, 36.6%, හා 33.6%, ලෙස වේ.

5 ශ්‍රේණිය හෝ ඊට අඩු ශ්‍රේණියක් සමත් අධ්‍යාපන මට්ටමේ සිටින ගොවිකාරකයින්ගේ ප්‍රතිශතය 26.8% ක් වේ. එම අධ්‍යාපන මට්ටමේ සිටින ගොවි කාරකයින් වැඩිම ප්‍රතිශතයක් දැකිය හැකි වන්නේ ලුණුගල (34%), සොරණාතොට (33.4%), කන්දකැටිය (33.3%), රිදිමාලියද්ද (30.8%) යන ප්‍රාදේශීය ලේකම් කොට්ඨාසයන්හිය.

එසේම බදුල්ල දිස්ත්‍රික්කයේ ගොවි කාරකයින්ගෙන් 19% ක් අ.පො.ස.(සා.පෙ) හෝ සමාන විභාගයක් සමත්ව ඇති අතර එම අධ්‍යාපන මට්ටමේ ගොවි කාරකයින් වැඩිම පිරිසක් දැකිය හැකි වන්නේ බණ්ඩාරවෙල (27.5%), පස්සර (24.5%) සහ බදුල්ල (23.7%) යන ප්‍රාදේශීය ලේකම් කොට්ඨාස වල වේ. එසේම අ.පො.ස.(උ.පෙ) හෝ සමාන විභාගයක් සමත් ගොවිකාරක ප්‍රතිශතය 8.9% ක් වේ. එම අධ්‍යාපන මට්ටමේ ඉහලම ප්‍රතිශතයන් දැකිය හැකි වන්නේ බදුල්ල, බණ්ඩාරවෙල, හාලි ඇල, වැලිමඩ යන ප්‍රාදේශීය ලේකම් කොට්ඨාසවල වන අතර ප්‍රතිශතයන් පිළිවෙලින් 14.5%, 14.5%, 11.6% සහ 11.5% ලෙස වේ. බදුල්ල දිස්ත්‍රික්කයෙහි ප්‍රාදේශීය ලේකම් කොට්ඨාස වල ගොවිකාරකයින්ගේ අධ්‍යාපන මට්ටම සැලකීමේදී බදුල්ල ප්‍රාදේශීය ලේකම් කොට්ඨාසයෙහි ගොවිකාරකයින්ගෙන් 5.4% ක් උපාධිය හෝ ඉහළ විභාගයක් සමත්ව ඇත. එම අධ්‍යාපන මට්ටමේ

සිටින ගොවි කාරකයින් 3.6% ක් බණ්ඩාරවෙල ප්‍රාදේශීය ලේකම් කොට්ඨාසයෙන් දැකිය හැකි අතර අනෙකුත් ප්‍රාදේශීය ලේකම් කොට්ඨාස වල එම අධ්‍යාපන මට්ටමේ සිටින ගොවි කාරකයින් ප්‍රතිශතය 1% - 3% ක් අතර වේ.

එමෙන්ම එම දිස්ත්‍රික්කයේ ගොවිකාරකයින්ගේ අධ්‍යාපන මට්ටම සැලකීමේදී කිසිදා පාසල් ගොස් නැති අධ්‍යාපන මට්ටමේ ප්‍රතිශතය 6.5% කි. නමුත් ප්‍රාදේශීය ලේකම් කොට්ඨාස අනුව අධ්‍යාපන මට්ටම සැලකීමේදී කිසිදා පාසල් ගොස් නැති අධ්‍යාපන මට්ටමේ ප්‍රතිශතය 10% හෝ එම අගය ඉක්මවූ ප්‍රාදේශීය ලේකම් කොට්ඨාස ගණන හතරක් වන අතර ඒවා පිළිවෙලින් මීගහකිවුල (16.4%), කන්දකැටිය (13.4%), සොරණාතොට (11.2%) හා රිදීමාලියද්ද (10.6%) වේ.

රූප සටහන 03 - අධ්‍යාපන මට්ටම හා ස්ත්‍රී/ පුරුෂ භාවය අනුව ගොවිකාරකයින් - 2014

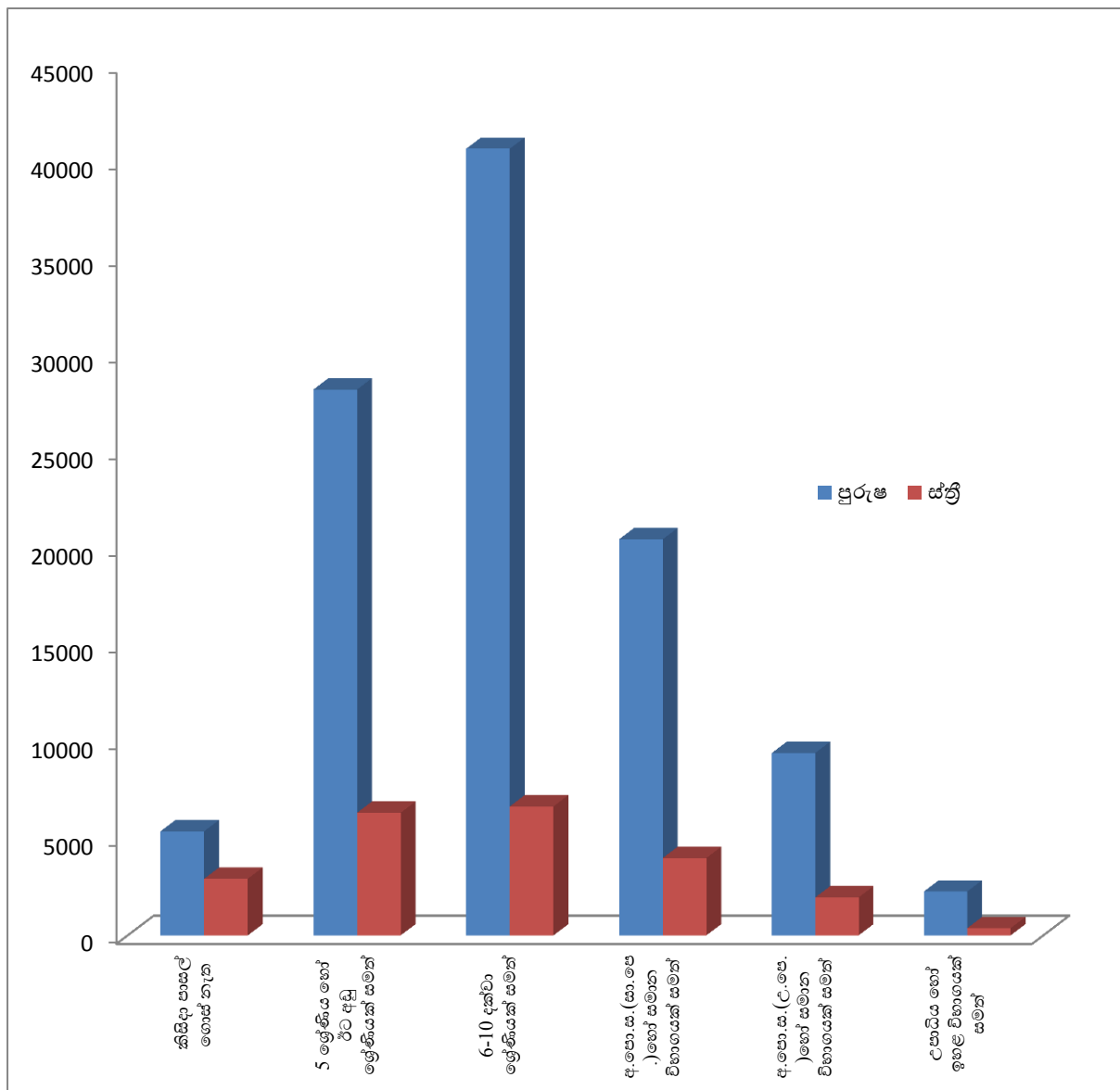

3.3 : ප්‍රාදේශීය ලේකම් කොට්ඨාස මට්ටමින් වයස් කාණ්ඩය හා ස්ත්‍රී/පුරුෂ භාවය අනුව ගොවිකාරකයින් සංඛ්‍යාව - 2014

මෙහිදී ගොවිකාරකයින් සංඛ්‍යාව වයස් කාණ්ඩ හා ස්ත්‍රී / පුරුෂ භාවය අනුව ප්‍රාදේශීය ලේකම් කොට්ඨාස පදනම් කර ගනිමින් විස්තර කරනු ලබයි.

වගු අංක 3.3.1 : ප්‍රාදේශීය ලේකම් කොට්ඨාස මට්ටමින් වයස් කාණ්ඩය හා ස්ත්‍රී / පුරුෂ භාවය අනුව ගොවි කාරකයින් සංඛ්‍යාව - 2014

ප්‍රා.ලේ.කොට්ඨාසය	වයස් කාණ්ඩය හා ස්ත්‍රී/පුරුෂ භාවය අනුව ගොවිකාරකයින්													
	වයස 10-19 අතර		වයස 20-29 අතර		වයස 30-39 අතර		වයස 40-49 අතර		වයස 50-59 අතර		වයස 60 ට වැඩි		මුළු ගණන	
	පුරුෂ	ස්ත්‍රී	පුරුෂ	ස්ත්‍රී	පුරුෂ	ස්ත්‍රී	පුරුෂ	ස්ත්‍රී	පුරුෂ	ස්ත්‍රී	පුරුෂ	ස්ත්‍රී	පුරුෂ	ස්ත්‍රී
මහියංගනය	8	3	670	138	2,886	402	3,688	537	3,426	776	2,366	761	13,044	2,617
විදීමාලියද්ද	11	2	836	185	2,636	424	3,155	403	2,387	465	2,091	784	11,116	2,263
මීගහකිවුල	1	1	192	30	796	81	987	120	858	186	713	249	3,547	667
කන්දකැටිය	6	-	320	32	1,080	93	1,249	165	1,268	240	1,003	283	4,926	813
සොරණානොට	3	2	142	38	675	128	1,042	189	1,055	269	1,034	408	3,951	1,034
පස්සර	2	-	136	28	900	111	1,447	187	1,681	280	1,701	589	5,867	1,195
ලුණුගල	1	-	163	38	554	116	956	193	1,060	211	1,019	325	3,753	883
බදුල්ල	5	1	33	15	327	80	749	154	800	220	902	348	2,816	818
හාලිඟුල	7	-	222	59	1,375	237	2,828	456	3,042	685	2,828	916	10,302	2,353
ඌව පරණගම	7	1	323	51	2,061	274	3,656	476	3,428	598	3,333	967	12,808	2,367
වැලිමඩ	6	2	415	77	2,359	376	4,069	577	3,959	662	3,241	1,014	14,049	2,708
බණ්ඩාරවෙල	11	1	121	23	747	171	1,496	307	1,503	359	1,542	534	5,420	1,395
ඇල්ල	2	2	155	35	832	161	1,578	251	1,562	373	1,317	391	5,446	1,213
හපුතලේ	5	-	128	18	532	108	924	171	932	174	913	251	3,434	722
හල්දුම්මුල්ල	7	1	290	37	1,122	164	1,542	214	1,561	292	1,487	526	6,009	1,234
එකතුව	82	16	4146	804	18882	2926	29366	4400	28522	5790	25490	8346	106488	22282

බදුල්ල දිස්ත්‍රික්කයේ වයස් කාණ්ඩය අනුව හා ස්ත්‍රී / පුරුෂ භාවය අනුව ගොවි කාරකයින්ගේ ප්‍රතිශතය සලකා බැලූවිට පෙනී යන්නේ වයස 10-19, 20-29 යන වයස් කාණ්ඩයන්හි ස්ත්‍රී හා පුරුෂ ගොවිකාරක ප්‍රතිශතයන් සමාන වන බවය. එම ප්‍රතිශතක අගයන් පිළිවෙලින් 0.07% හා 4% වේ. එසේම වයස 30-39, 40-49 හා 50-59 වයස් කාණ්ඩ සලකා බැලූවිට එම කාණ්ඩයන්හි පුරුෂ ගොවි කාරකයින්ගේ ප්‍රතිශතය ස්ත්‍රී ගොවිකාරකයින්ගේ ප්‍රතිශතයට වඩා ඉහළ වන අතර එම අගයන් පිළිවෙලින් 18%, 28%, 27% ක් වේ.

එසේම මෙහි කැපි පෙනෙන ලක්ෂණය වන්නේ වයස අවුරුදු 60 ට වැඩි කාණ්ඩය තුළ ස්ත්‍රී ගොවි කාරක ප්‍රතිශතය පුරුෂ ගොවි කාරක ප්‍රතිශතයට වඩා ඉහළ බවය. එනම් එම වයස් කාණ්ඩය තුළ ස්ත්‍රී ගොවි කාරක ප්‍රතිශතය 37% ක් වන විට පුරුෂ ගොවිකාරක ප්‍රතිශතය 24% ක් වේ.

ප්‍රාදේශීය ලේකම් කොට්ඨාස අනුව වයස් කාණ්ඩ හා ස්ත්‍රී / පුරුෂ භාවය සැලකීමේදී වයස 50-59 වයස් කාණ්ඩය තුළ ස්ත්‍රී ගොවිකාරකයින්ගේ ප්‍රතිශත අගය, පුරුෂ ගොවිකාරකයින්ගේ ප්‍රතිශත අගය ඉක්මවූ ප්‍රාදේශීය ලේකම් කොට්ඨාස හතරක් දැකිය හැකිවේ. ඒවා පිළිවෙලින් මහියංගනය, මීගහකිවුල, කන්දකැටිය සහ ඇල්ල යන ප්‍රාදේශීය ලේකම් කොට්ඨාස වන අතර ඒවාහි ස්ත්‍රී ගොවිකාරක ප්‍රතිශතයන් පිළිවෙලින් 30%, 28%, 30% හා 31% ක් වේ. තවද වයස අවුරුදු 60ට වැඩි කාණ්ඩය තුළ පස්සර, බදුල්ල, ඌව පරණගම හා හල්දුම්මුල්ල යන ප්‍රාදේශීය ලේකම් කොට්ඨාසවල ස්ත්‍රී ගොවිකාරක ප්‍රතිශතය 40% ඉක්මවා ඇති අතර එම ප්‍රතිශතයන් පිළිවෙලින් 49%, 43%, 41% සහ 43% ක් වේ.

වගු අංක 3.3.2 : ප්‍රාදේශීය ලේකම් කොට්ඨාස මට්ටමින් වයස් කාණ්ඩය අනුව මුළු ගොවි කාරකයින් සංඛ්‍යාව හා ප්‍රතිශතය - 2014

ප්‍රා.ලේ.කොට්ඨාසය	වයස් කාණ්ඩය අනුව ගොවිකාරකයන්													
	වයස 10-19		වයස 20-29		වයස 30-39		වයස 40-49		වයස 50-59		වයස 60 ට වැඩි		මුළු ශත	
	අතර		අතර		අතර		අතර		අතර		අතර		අතර	
	සංඛ්‍යාව	%	සංඛ්‍යාව	%	සංඛ්‍යාව	%	සංඛ්‍යාව	%	සංඛ්‍යාව	%	සංඛ්‍යාව	%	සංඛ්‍යාව	%
මහියංගනය	11	0.1	808	5.2	3,288	21.0	4,225	27.0	4,202	26.8	3,127	20.0	15,661	100.0
රිදිමාලියද්ද	13	0.1	1,021	7.6	3,060	22.9	3,558	26.6	2,852	21.3	2,875	21.5	13,379	100.0
මීගහකිවුල	2	0.0	222	5.3	877	20.8	1,107	26.3	1,044	24.8	962	22.8	4,214	100.0
කන්දකැටිය	6	0.1	352	6.1	1,173	20.4	1,414	24.6	1,508	26.3	1,286	22.4	5,739	100.0
සොරණාතොට	5	0.1	180	3.6	803	16.1	1,231	24.7	1,324	26.6	1,442	28.9	4,985	100.0
පස්සර	2	0.0	164	2.3	1,011	14.3	1,634	23.1	1,961	27.8	2,290	32.4	7,062	100.0
ලුණුගල	1	0.0	201	4.3	670	14.5	1,149	24.8	1,271	27.4	1,344	29.0	4,636	100.0
බදුල්ල	6	0.2	48	1.3	407	11.2	903	24.8	1,020	28.1	1,250	34.4	3,634	100.0
හාලිඇල	7	0.1	281	2.2	1,612	12.7	3,284	26.0	3,727	29.5	3,744	29.6	12,655	100.0
ඌව පරණගම	8	0.1	374	2.5	2,335	15.4	4,132	27.2	4,026	26.5	4,300	28.3	15,175	100.0
වැලිමඩ	8	0.0	492	2.9	2,735	16.3	4,646	27.7	4,621	27.6	4,255	25.4	16,757	100.0
බණ්ඩාරවෙල	12	0.2	144	2.1	918	13.5	1,803	26.5	1,862	27.3	2,076	30.5	6,815	100.0
ඇල්ල	4	0.1	190	2.9	993	14.9	1,829	27.5	1,935	29.1	1,708	25.6	6,659	100.0
හපුතලේ	5	0.1	146	3.5	640	15.4	1,095	26.3	1,106	26.6	1,164	28.0	4,156	100.0
හල්දුම්මුල්ල	8	0.1	327	4.5	1,286	17.8	1,756	24.2	1,853	25.6	2,013	27.8	7,243	100.0
එකතුව	98	0.1	4950	3.8	21808	16.9	33766	26.2	34312	26.6	33836	26.3	128770	100

බදුල්ල දිස්ත්‍රික්කයේ වැඩිම ගොවිකාරකයින් සංඛ්‍යාවක් (34,312) වාර්තා වී ඇත්තේ වයස අවුරුදු 50 – 59 කාණ්ඩයටයි. ප්‍රතිශතයක් ලෙස එය 26.6% ක් වේ. මෙම දිස්ත්‍රික්කයෙහි ගොවිකාරකයින්ගේ වයස් කාණ්ඩ සැලකූ විට ගොවිකාරකයින් ප්‍රතිශතය වැඩි වයස් කාණ්ඩ පිළිවෙලින් වයස අවුරුදු 60ට වැඩි (26.3%) , වයස 40 – 49 (26.2%) හා වයස 30 – 39 (16.9%) වයස් කාණ්ඩවේ.

ප්‍රාදේශීය ලේකම් කොට්ඨාස අනුව වයස් කාණ්ඩ සැලකූ විට බදුල්ල, පස්සර, බණ්ඩාරවෙල, හාලිඇල, ලුණුගල, සොරණාතොට, ඌව පරණගම, හපුතලේ සහ හල්දුම්මුල්ල යන ප්‍රාදේශීය ලේකම් කොට්ඨාස නමයෙහි වැඩිම ගොවිකාරකයින් පිරිසක් සිටිනුයේ වයස අවුරුදු 60ට වැඩි වයස් කාණ්ඩය තුළය. මහියංගනය, රිදිමාලියද්ද, මීගහකිවුල, සහ වැලිමඩ යන ප්‍රාදේශීය ලේකම් කොට්ඨාසයන්හි වැඩිම ගොවිකාරකයින් පිරිසක් සිටිනුයේ වයස අවුරුදු 40-49 වයස් කාණ්ඩයෙහිය. එසේම කන්දකැටිය සහ ඇල්ල යන ප්‍රාදේශීය ලේකම් කොට්ඨාසයන්හි වැඩිම ගොවිකාරකයින් සිටිනුයේ වයස අවුරුදු 50-59 කාණ්ඩයෙහිය.

රූප සටහන 04 - වයස් කාණ්ඩය හා ස්ත්‍රී / පුරුෂ භාවය අනුව ගොවි කාරකයින් සංඛ්‍යාව - 2014

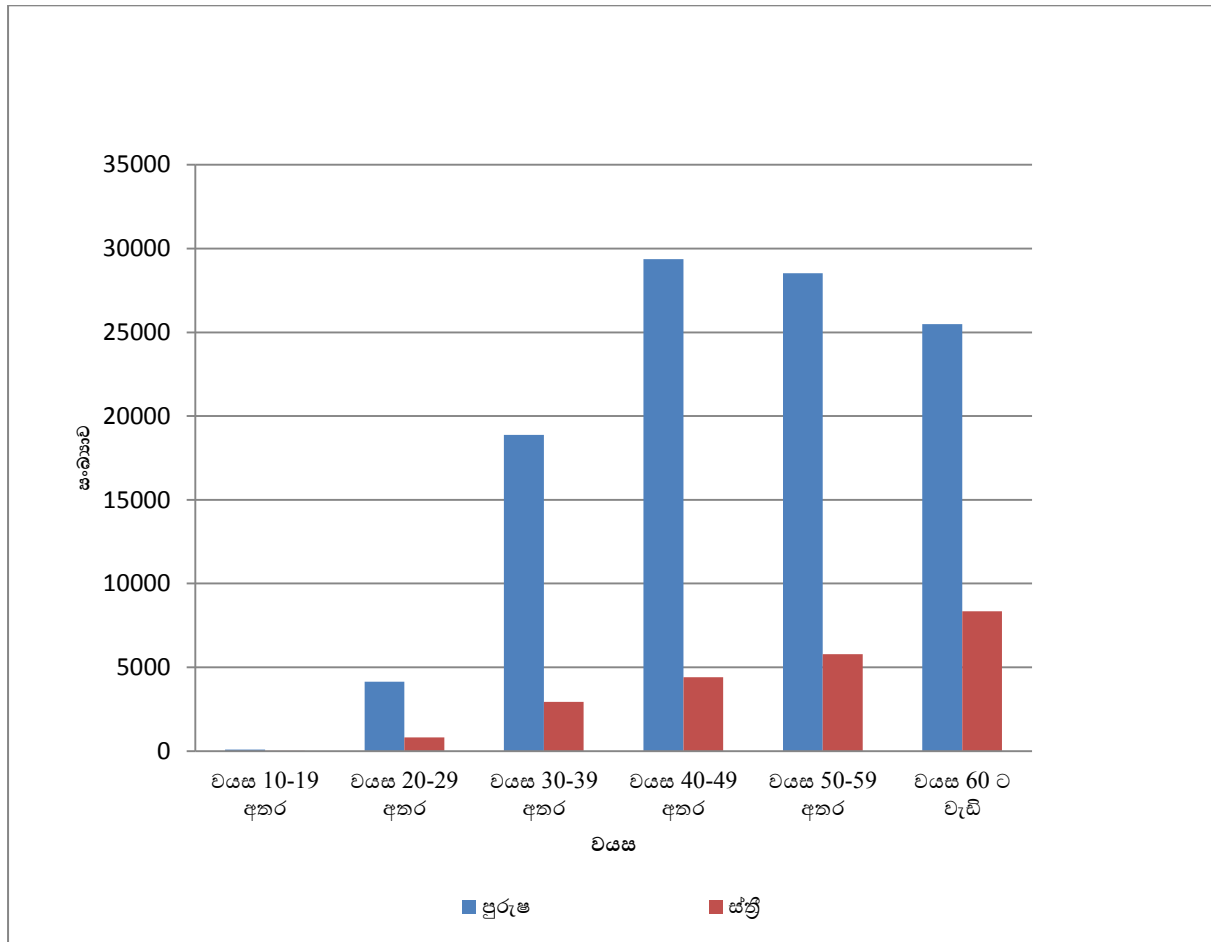

3.4 : ප්‍රාදේශීය ලේකම් කොට්ඨාස මට්ටමින් බිම් කැබලි ගණන සහ ස්ත්‍රී / පුරුෂ භාවය අනුව ගොවිකාරකයන් සංඛ්‍යාව - 2014

මෙහිදී ගොවිකාරකයන් සංඛ්‍යාව, ඔවුන් සතු බිම් කැබලි සංඛ්‍යාව අනුව ප්‍රාදේශීය ලේකම් කොට්ඨාස පදනම කර ගනිමින් විස්තර කරනු ලබයි.

වගු අංක 3.4 : ප්‍රාදේශීය ලේකම් කොට්ඨාස මට්ටමින් බිම් කැබලි ගණන හා ස්ත්‍රී / පුරුෂ භාවය අනුව ගොවිකාරකයන් සංඛ්‍යාව - 2014

ප්‍රා.ලේ.කොට්ඨාසය	බිම් කැබලි ගණන හා ස්ත්‍රී/ පුරුෂ භාවය අනුව ගොවිකාරකයන් සංඛ්‍යාව											
	බිම් කැබලි 1		බිම් කැබලි 2		බිම් කැබලි 3		බිම් කැබලි 4		බිම් කැබලි 5		බිම් කැබලි 6	
	පුරුෂ	ස්ත්‍රී	පුරුෂ	ස්ත්‍රී	පුරුෂ	ස්ත්‍රී	පුරුෂ	ස්ත්‍රී	පුරුෂ	ස්ත්‍රී	පුරුෂ	ස්ත්‍රී
මහියංගනය	5,882	1341	6,086	1174	879	79	125	16	31	1	5	2
රිදීමාලියද්ද	4,634	1111	3,937	814	1,517	222	603	74	251	20	91	11
මීගහකිවුල	1,453	351	1,200	217	505	67	200	22	95	3	40	4
කන්දකැටිය	1,454	354	2,197	341	764	66	295	27	110	16	55	0
සොරණානොට	1,786	598	1,107	254	525	111	287	29	123	15	55	7
පස්සර	2,481	587	1,700	344	848	149	390	56	212	25	108	10
ලුණුගල	2,137	577	997	211	350	57	141	14	51	8	31	7
බදුල්ල	1,706	561	751	187	240	46	69	15	23	1	7	3
හාලිආල	4,784	1177	2,840	648	1,415	321	629	113	297	39	132	16
ඌව පරණගම	4,017	977	4,292	767	2,233	318	1,098	153	548	72	251	31
වැලිමඩ	6,062	1608	3,730	676	2,062	243	1,049	98	517	35	253	21
බණ්ඩාරවෙල	2734	893	1656	339	613	106	232	22	86	13	37	4
ආල්ල	3102	791	1477	318	528	71	197	23	81	5	21	1
හපුතලේ	1549	365	1273	252	369	60	140	26	53	9	24	7
හල්දුම්මුල්ල	3400	795	1597	301	578	78	255	32	95	9	41	12
එකතුව	47181	12086	34840	6843	13426	1994	5710	720	2573	271	1151	136

ප්‍රා.ලේ.කොට්ඨාසය	බිම් කැබලි ගණන හා ස්ත්‍රී/ පුරුෂ භාවය අනුව ගොවිකාරකයන් සංඛ්‍යාව										
	බිම් කැබලි 7		බිම් කැබලි 8		බිම් කැබලි 9		බිම් කැබලි 10 හෝ ඊට වැඩි		මුළු ගණන		
	පුරුෂ	ස්ත්‍රී	පුරුෂ	ස්ත්‍රී	පුරුෂ	ස්ත්‍රී	පුරුෂ	ස්ත්‍රී	පුරුෂ	ස්ත්‍රී	එකතුව
මහියංගනය	6	2	8	1	3	1	19	0	13,044	2,617	15,661
රිදීමාලියද්ද	41	5	18	4	7	1	17	1	11,116	2,263	13,379
මීගහකිවුල	21	0	14	2	7	0	12	1	3,547	667	4,214
කන්දකැටිය	18	2	13	5	9	0	11	2	4,926	813	5,739
සොරණානොට	24	7	23	6	10	2	11	5	3,951	1,034	4,985
පස්සර	41	5	39	9	30	4	18	6	5,867	1,195	7,062
ලුණුගල	17	4	17	1	1	1	11	3	3,753	883	4,636
බදුල්ල	4	2	5	1	1	0	10	2	2,816	818	3,634
හාලිආල	86	14	51	17	37	2	31	6	10,302	2,353	12,655
ඌව පරණගම	142	23	98	8	53	6	76	12	12,808	2,367	15,175
වැලිමඩ	166	10	86	8	74	4	50	5	14,049	2,708	16,757
බණ්ඩාරවෙල	21	5	18	7	14	3	9	3	5,420	1,395	6,815
ආල්ල	18	2	8	0	3	0	11	2	5,446	1,213	6,659
හපුතලේ	11	2	5	0	3	1	7	0	3,434	722	4,156
හල්දුම්මුල්ල	10	2	13	2	8	2	12	1	6,009	1,234	7,243
එකතුව	626	85	416	71	260	27	305	49	106488	22282	128770

ඒ අනුව බදුල්ල දිස්ත්‍රික්කයේ ගොවිකාරකයින් වැඩි පිරිසකට වගාබිම් කැබලි එකක් පමණක් සතුව ඇති බව වාර්තා වන අතර එය ප්‍රතිශතයක් ලෙස ගත් කල 46% ක් වේ. එමෙන්ම වගාබිම් කැබලි දෙකක් සතුව ඇති ප්‍රතිශතය 32% ක්ද වගාබිම් කැබලි තුනක් සතුව ඇති ප්‍රතිශතය 12% ක්ද වගාබිම් කැබලි හතරක් සතුව පවතින ගොවිකාරක ප්‍රතිශතය 5% ක් ලෙස වාර්තා වේ. එනම් ගොවිකාරකයින් විසිදෙනෙකු සලකා බැලූවිට වගා බිම් කැබලි 4 ක් සතුව පවතින එක් අයකු සිටී. එසේම වගා බිම් කැබලි 5ට වැඩිය ඇති ගොවි කාරකයින් ප්‍රතිශතය 4.6% ක් වේ.

ප්‍රාදේශීය ලේකම් කොට්ඨාස අනුව බිම් කැබලි සැලකීමේදී දිස්ත්‍රික්කයේ ඇති ප්‍රාදේශීය ලේකම් කොට්ඨාස වලින් මහියංගනය හා කන්දකැටිය යන ප්‍රාදේශීය ලේකම් කොට්ඨාස හැරුණු විට අනිකුත් සෑම ප්‍රාදේශීය ලේකම් කොට්ඨාසයකම 42% ට වඩා සිටිනුයේ වගාබිම් කැබලි එකක් සතු ගොවිකාරකයින් වේ. මහියංගනය හා කන්දකැටිය යන ප්‍රාදේශීය ලේකම් කොට්ඨාස දෙකෙහි වැඩිපුර සිටිනුයේ වගා බිම් කැබලි දෙකක් සතුව පවතින ගොවිකාරකයින් වන අතර පිළිවෙලින් 46.4% ක් සහ 44.2% ක් වේ.

වගා බිම් කැබලි තුනක් සහිත ගොවිකාරකයින් වැඩි ප්‍රතිශතයක් 16.8% ක් උච්ච පරණගම ප්‍රාදේශීය ලේකම් කොට්ඨාසයෙන් වාර්තා වේ. එසේම වගා බිම් කැබලි හතරකට වැඩි ප්‍රමාණයකට හිමිකම් කියන ගොවිකාරකයින් වැඩිම ප්‍රතිශතයක් දැකිය හැකි වන්නේ ද උච්ච පරණගම ප්‍රාදේශීය ලේකම් කොට්ඨාසයෙනි.

එසේම ප්‍රාදේශීය ලේකම් කොට්ඨාස මට්ටමින් ගොවිකාරකයින්ගේ ස්ත්‍රී/පුරුෂ භාවය හා බිම් කැබලි සැලකීමේදී ලුණුගල , බදුල්ල, ඇල්ල හා හල්දුම්මුල්ල යන ප්‍රාදේශීය ලේකම් කොට්ඨාසයන් තුළ සිටින ස්ත්‍රී ගොවිකාරකයින්ගෙන් අඩකට වැඩි පිරිසකට හා එම ප්‍රාදේශීය ලේකම් කොට්ඨාසයන් තුළ සිටින පුරුෂ ගොවිකාරකයින්ගේ අඩකට වැඩි පිරිසකට බිම් කැබලි එකක් සතුව පවතින බව වාර්තාවේ. මීට අමතරව මහියංගනය, මීගහකිවුල, සොරණාතොට, හාලි ඇල, වැලිමඩ, බණ්ඩාරවෙල, සහ හපුතලේ යන ප්‍රාදේශීය ලේකම් කොට්ඨාස තුළ සිටින ස්ත්‍රී ගොවිකාරකයින්ගෙන් අඩකට වඩා වගා බිම් කැබලි එකකට හිමිකාරිත්වය දරයි. විශේෂයෙන්ම බදුල්ල ප්‍රාදේශීය ලේකම් කොට්ඨාසයේ සිටින ස්ත්‍රී ගොවිකාරකයින්ගෙන් 68.5% ට අඩුම වශයෙන් එක් වගා ඉඩම් කැබැල්ලක හිමිකාරිත්වය ඇත.

මහියංගනය ප්‍රාදේශීය ලේකම් කොට්ඨාසයේ සිටින පුරුෂ ගොවිකාරකයින්ගෙන් 46.6% ක් හා ස්ත්‍රී ගොවි කාරකයින්ගෙන් 44.8% කට වගා බිම් කැබලි දෙක බැගින් ඇති බව වාර්තා වේ.

රූප සටහන 05 - බිම් කැබලි ගණන හා ස්ත්‍රී / පුරුෂ භාවය අනුව ගොවි කාරකයින් සංඛ්‍යාව - 2014

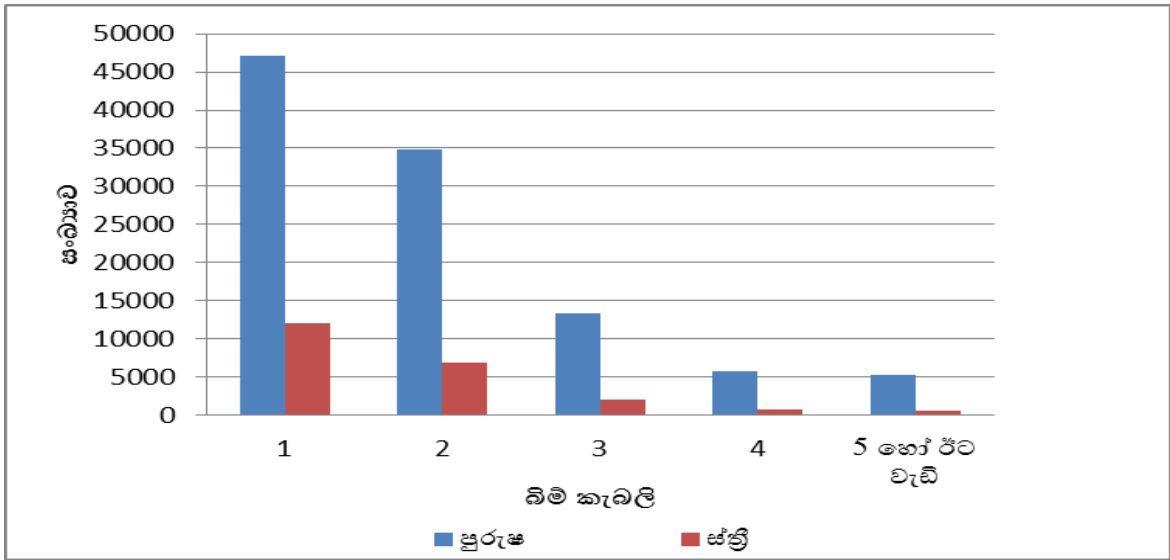

3.5 : ප්‍රාදේශීය ලේකම් කොට්ඨාස මට්ටමින් වගකීම් දරන බිම් ප්‍රමාණය හා ස්ත්‍රී/පුරුෂ භාවය අනුව ගොවිකාරකයින් සංඛ්‍යාව - 2014

මෙහිදී ගොවිකාරකයින් සංඛ්‍යාව, ඔවුන් වගකීම දරණ බිම් ප්‍රමාණය හා ස්ත්‍රී / පුරුෂ භාවය අනුව ප්‍රාදේශීය ලේකම් කොට්ඨාස පදනම් කර ගනිමින් විස්තර කරනු ලබයි.

වගු අංක 3.5 : ප්‍රාදේශීය ලේකම් කොට්ඨාස මට්ටමින් වගකීම් දරන බිම් ප්‍රමාණය හා ස්ත්‍රී / පුරුෂ භාවය අනුව ගොවිකාරකයින් සංඛ්‍යාව- 2014

ප්‍රා.ලේ.කොට්ඨාසය	වගකීම් දරණ බිම් ප්‍රමාණය අනුව ගොවිකාරකයන්											
	අක්කර 1ට අඩු		අක්කර 1-2 අතර		අක්කර 2-3 අතර		අක්කර 3-4 අතර		අක්කර 4-5 අතර		අක්කර 5-7 අතර	
	පුරුෂ	ස්ත්‍රී	පුරුෂ	ස්ත්‍රී	පුරුෂ	ස්ත්‍රී	පුරුෂ	ස්ත්‍රී	පුරුෂ	ස්ත්‍රී	පුරුෂ	ස්ත්‍රී
මහියංගනය	3610	779	2630	577	1593	296	3510	740	629	109	657	85
රිදීමාලියද්ද	1415	334	2192	557	2296	532	1812	400	1113	168	1215	161
මීගහකිවුල	869	203	1238	258	727	127	324	43	175	16	131	11
කන්දකැටිය	1133	274	1789	291	997	128	579	78	216	20	140	19
සොරණාතොට	1770	544	1258	318	549	98	193	35	80	14	47	15
පස්සර	2782	598	1566	343	814	136	333	59	159	23	126	28
ලඤ්ඤල	1737	464	1044	253	517	93	210	38	91	13	96	17
බදුල්ල	1991	625	556	148	155	34	62	4	21	1	13	5
හාලිඇල	6323	1547	2506	548	852	170	318	38	127	19	104	21
ලාව පරණගම	7791	1579	3368	536	988	150	322	46	144	13	104	22
වැලිමඩ	8800	2045	3388	489	1112	119	416	28	152	10	106	13
බණ්ඩාරවෙල	4041	1104	991	216	219	45	75	11	21	5	28	6
ඇල්ල	3,645	895	1,236	232	331	56	112	15	57	5	41	6
හපුතලේ	2,534	532	596	139	160	26	56	15	30	3	31	5
හල්දුම්මුල්ල	2,549	568	1,326	324	773	157	424	68	310	49	294	40
එකතුව	50990	12091	25684	5229	12083	2167	8746	1618	3325	468	3133	454

ප්‍රා.ලේ.කොට්ඨාසය	වගකීම් දරණ බිම් ප්‍රමාණය අනුව ගොවිකාරකයන්									
	අක්කර 7-9 අතර		අක්කර 9-10 අතර		අක්කර 10-15 අතර		අක්කර 15 ට වැඩි		මුළු ගණන	
	පුරුෂ	ස්ත්‍රී	පුරුෂ	ස්ත්‍රී	පුරුෂ	ස්ත්‍රී	පුරුෂ	ස්ත්‍රී	පුරුෂ	ස්ත්‍රී
මහියංගනය	214	15	47	8	141	6	13	2	13,044	2,617
රිදීමාලියද්ද	556	63	154	10	287	28	76	10	11,116	2,263
මීගහකිවුල	45	4	14	0	18	3	6	2	3,547	667
කන්දකැටිය	38	0	4	0	22	2	8	1	4,926	813
සොරණාතොට	27	6	6	0	16	3	5	1	3,951	1,034
පස්සර	38	1	13	3	28	3	8	1	5,867	1,195
ලඤ්ඤල	29	3	7	0	14	2	8	0	3,753	883
බදුල්ල	3	0	4	0	6	1	5	0	2,816	818
හාලිඇල	33	3	11	4	23	1	5	2	10,302	2,353
ලාව පරණගම	48	10	12	3	22	7	9	1	12,808	2,367
වැලිමඩ	26	2	8	1	23	1	18	0	14,049	2,708
බණ්ඩාරවෙල	12	4	6	2	19	1	8	1	5,420	1,395
ඇල්ල	7	1	3	0	14	3	0	0	5,446	1,213
හපුතලේ	12	2	3	0	7	0	5	0	3,434	722
හල්දුම්මුල්ල	123	12	32	1	110	10	68	5	6,009	1,234
එකතුව	1211	126	324	32	750	71	242	26	106488	22282

බදුල්ල දිස්ත්‍රික්කයෙහි ගොවිකාරකයින් වැඩි සංඛ්‍යාවකට (63,081) අයත් බිම් ප්‍රමාණය අක්කර 1 ට අඩු බිම් ප්‍රමාණයකි. එනම් ආසන්න වශයෙන් ගොවිකාරකයින් දෙදෙනෙකු සැලකූ විට ඉන් එක් අයෙකුට අයත් බිම් ප්‍රමාණය අක්කර 1 ට අඩු බිම් ප්‍රමාණයකි. දිස්ත්‍රික්කයෙහි ගොවිකාරකයින්ට අයත් බිම් ප්‍රමාණ වල ප්‍රතිශත සැලකීමේදී පිළිවෙලින් අක්කර 1 ට අඩු (49%), අක්කර 1-2 (24%), අක්කර 2-3 (11.1%) , අක්කර 3-4 (8%), අක්කර 5-7 (2.9%), අක්කර 7ට වැඩි (2.1%) ලෙසට දැක්විය හැකිවේ.

බිම් ප්‍රමාණය පිළිබඳ අවධානය යොමු කිරීමේදී බණ්ඩාරවෙල ප්‍රාදේශීය ලේකම් කොට්ඨාසයෙහි (75.5%), හපුතලේ ප්‍රාදේශීය ලේකම් කොට්ඨාසයෙහි (73.7%) හා බදුල්ල ප්‍රාදේශීය ලේකම් කොට්ඨාසයෙහි (72%) ගොවිකාරකයින් වැඩි ප්‍රතිශතයකට අයත් බිම් ප්‍රමාණය අක්කර 1 ට අඩු බිම් ප්‍රමාණයක් වීම මෙහි දැකිය හැකි සුවිශේෂී ලක්ෂණයකි.

තවද, කන්දකැටිය, මීගහකිවුල සහ සොරණාතොට යන ප්‍රාදේශීය ලේකම් කොට්ඨාස වල අක්කර 1 – 2 ත් අතර ප්‍රමාණයකට හිමිකම් කියන ගොවිකාරකයින් ප්‍රතිශතය 30% ඉක්මවයි. එසේම අක්කර 10 ට වැඩි භූමි ප්‍රමාණයක් සඳහා හිමිකම් කියන ගොවිකාරක ප්‍රතිශතය 1% ට වඩා අඩුවන අතර එවැනි ගොවිකාරකයින් වැඩිම පිරිසක් (401) සිටිනුයේ රිදීමාලියද්ද ප්‍රාදේශීය ලේකම් කොට්ඨාසයේ වේ. එය එම ප්‍රාදේශීය ලේකම් කොට්ඨාසයේ සිටින ගොවිකාරකයින්ගෙන් 3% ක ප්‍රතිශතයකි.

බදුල්ල දිස්ත්‍රික්කයෙහි වැඩිම ස්ත්‍රී ගොවිකාරකයින් (12,091) හා පුරුෂ ගොවිකාරකයින් (50,990) සංඛ්‍යාවකට අයත් බිම් ප්‍රමාණය අක්කර 1 ට අඩු බිම් ප්‍රමාණයකි. එම බිම් ප්‍රමාණය යටතේ ස්ත්‍රී හා පුරුෂ ගොවිකාරකයින්ගේ ප්‍රතිශත පිළිවෙලින් 54.2% හා 47.8% වේ. බිම් ප්‍රමාණ හා ස්ත්‍රී / පුරුෂ භාවය පිළිබඳ අවධානය යොමු කිරීමේදී අක්කර 1-2 අතර ඉහත අගයන් පිළිවෙලින් 23.5% හා 24.1% වන අතර අක්කර 2-3 අතර 9.7% හා 11.3% ද අක්කර 3-4 අතර 7.3% හා 8.2% ද අක්කර 4-5 අතර 2.1% හා 3.1% ද අක්කර 5-7 අතර 2.0% හා 2.9% ද අක්කර 7 හා ඊට වැඩි අතර 1% හා 2.4% ද වේ.

අක්කර 1 ට අඩු බිම් ප්‍රමාණය යටතේ ස්ත්‍රී හා පුරුෂ යන ගොවිකාරකයින් දෙපිරිසෙහිම ප්‍රතිශත අගය 70.0% ඉක්ම වූ ප්‍රාදේශීය ලේකම් කොට්ඨාස වනුයේ බණ්ඩාරවෙල ප්‍රාදේශීය ලේකම් කොට්ඨාසය, බදුල්ල ප්‍රාදේශීය ලේකම් කොට්ඨාසය හා හපුතලේ ප්‍රාදේශීය ලේකම් කොට්ඨාසයයි. එම ප්‍රාදේශීය ලේකම් කොට්ඨාස තුළ ස්ත්‍රී ගොවිකාරකයින්ගේ හා පුරුෂ ගොවිකාරකයින්ගේ ප්‍රතිශත පිළිවෙලින් 79.1% හා 74.6%, 76.4% හා 70.7% සහ 73.7% හා 73.8% වේ. මෙම දිස්ත්‍රික්කයෙහි දක්නට ලැබෙන විශේෂත්වය වනුයේ ප්‍රාදේශීය ලේකම් කොට්ඨාස අනුව අක්කර 1 ට අඩු බිම් ප්‍රමාණයෙහි හැර වෙනත් කිසිදු බිම් ප්‍රමාණයක් යටතේ ස්ත්‍රී ගොවිකාරකයින්ගේ හා පුරුෂ ගොවිකාරකයින්ගේ ප්‍රතිශත 40.0% ඉක්මවා නොයෑමයි.

රූප සටහන 06 - වගකීම් දරණ බිම් ප්‍රමාණය හා ස්ත්‍රී/පුරුෂ භාවය අනුව ගොවිකාරකයින් - 2014

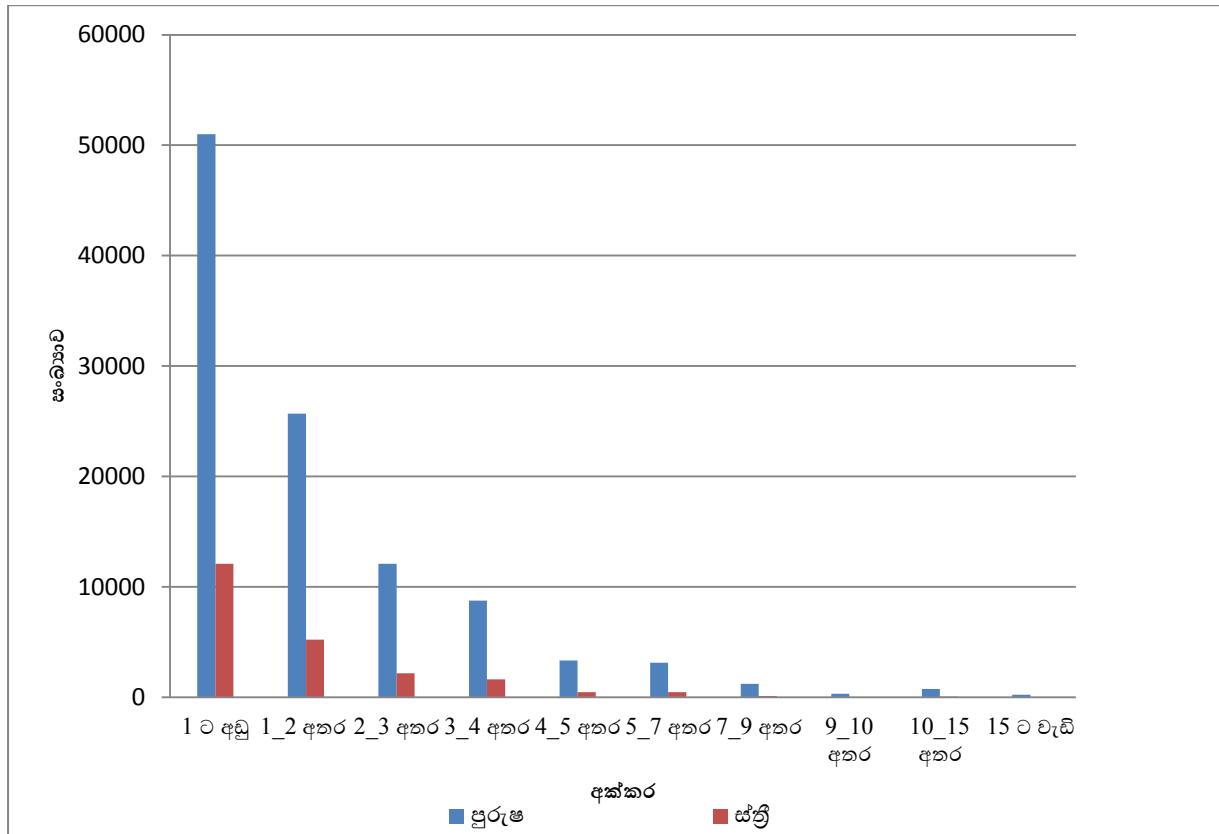

3.6 : ප්‍රාදේශීය ලේකම් කොට්ඨාස මට්ටමින් ගොවිකාරකයින් සංඛ්‍යාව සහ වගකීම් දරන බිම් ප්‍රමාණය (අක්කර) - 2014

මේ යටතේදී ගොවිකාරකයා වගකීම් දරන බිම් ප්‍රමාණයේ විශාලත්වය අනුව ගොවිකාරකයින් සංඛ්‍යාව හා බිම් ප්‍රමාණයේ ව්‍යාප්තිය පිළිබඳ විස්තර කරනු ලබයි.

වගු අංක 3.6 : ප්‍රාදේශීය ලේකම් කොට්ඨාස මට්ටමින් ගොවිකාරකයින් සංඛ්‍යාව සහ වගකීම් දරන බිම් ප්‍රමාණය (අක්කර) - 2014

ප්‍රා.ලේ.කොට්ඨාසය	ගොවිකාරකයන් සංඛ්‍යාව හා බිම් ප්‍රමාණය (අක්කර)											
	අක්කර 1ට අඩු		අක්කර 1-2 අතර		අක්කර 2-3 අතර		අක්කර 3-4 අතර		අක්කර 4-5 අතර		අක්කර 5-7 අතර	
	ගොවිකාරකයන් සංඛ්‍යාව	බිම් ප්‍රමාණය	ගොවිකාරකයන් සංඛ්‍යාව	බිම් ප්‍රමාණය	ගොවිකාරකයන් සංඛ්‍යාව	බිම් ප්‍රමාණය	ගොවිකාරකයන් සංඛ්‍යාව	බිම් ප්‍රමාණය	ගොවිකාරකයන් සංඛ්‍යාව	බිම් ප්‍රමාණය	ගොවිකාරකයන් සංඛ්‍යාව	බිම් ප්‍රමාණය
මහියංගනය	4,389	2,200	3,207	4,067	1,889	4,197	4,250	14,228	738	3,070	742	4,132
විදිමාලියද්ද	1,749	923	2,749	3,366	2,828	6,248	2,212	6,974	1,281	5,331	1,376	7,710
මීගහකිවුල	1,072	578	1,496	1,882	854	1,922	367	1,191	191	811	142	797
කන්දකැටිය	1,407	769	2,080	2,724	1,125	2,529	657	2,151	236	1,004	159	891
සොරණාතොට	2,314	966	1,576	1,989	647	1,463	228	759	94	405	62	345
පස්සර	3,380	1,491	1,909	2,469	950	2,163	392	1,297	182	783	154	859
ලඤ්ඟල	2,201	927	1,297	1,621	610	1,360	248	798	104	442	113	630
බදුල්ල	2,616	1,047	704	877	189	427	66	213	22	93	18	96
හාලිඟුල	7,870	3,327	3,054	3,941	1,022	2,364	356	1,178	146	628	125	709
ඌව පරණම	9,370	4,200	3,904	5,105	1,138	2,640	368	1,230	157	685	126	713
වැලිමඩ	10,845	4,624	3,877	5,071	1,231	2,834	444	1,476	162	702	119	672
බණ්ඩාරවෙල	5,145	1,922	1,207	1,540	264	604	86	285	26	110	34	191
ඒල්ල	4,540	1,979	1,468	1,835	387	877	127	409	62	262	47	258
හපුතලේ	3,066	1,002	735	955	186	430	71	235	33	140	36	196
හල්දුම්මුල්ල	3,117	1,013	1,650	2,007	930	2,082	492	1,584	359	1,515	334	1,861
එකතුව	63081	26968	30913	39449	14250	32139	10364	34009	3793	15981	3587	20061

ප්‍රා.ලේ.කොට්ඨාසය	ගොවිකාරකයන් සංඛ්‍යාව හා බිම් ප්‍රමාණය (අක්කර)												
	අක්කර 7-9 අතර		අක්කර 9-10 අතර		අක්කර 10-15 අතර		අක්කර 15-20 අතර		20 ට වැඩි		මුළු ගණන		
	ගොවිකාරකයන් සංඛ්‍යාව	බිම් ප්‍රමාණය	ගොවිකාරකයන් සංඛ්‍යාව	බිම් ප්‍රමාණය	ගොවිකාරකයන් සංඛ්‍යාව	බිම් ප්‍රමාණය	ගොවිකාරකයන් සංඛ්‍යාව	බිම් ප්‍රමාණය	ගොවිකාරකයන් සංඛ්‍යාව	බිම් ප්‍රමාණය	ගොවිකාරකයන් සංඛ්‍යාව	බිම් ප්‍රමාණය	%
මහියංගනය	229	1,730	55	504	147	1,625	6	102	9	224	15,661	36,079	18.3
විදිමාලියද්ද	619	4,695	164	1,503	315	3,617	60	985	26	703	13,379	42,055	21.3
මීගහකිවුල	49	375	14	129	21	245	5	85	3	83	4,214	8,098	4.1
කන්දකැටිය	38	297	4	37	24	281	5	89	4	134	5,739	10,905	5.5
සොරණාතොට	33	257	6	57	19	221	1	16	5	140	4,985	6,618	3.4
පස්සර	39	301	16	148	31	378	5	83	4	88	7,062	10,060	5.1
ලඤ්ඟල	32	247	7	65	16	184	4	67	4	116	4,636	6,454	3.3
බදුල්ල	3	23	4	36	7	82	3	50	2	114	3,634	3,060	1.6
හාලිඟුල	36	277	15	141	24	280	3	49	4	101	12,655	12,994	6.6
ඌව පරණම	58	437	15	142	29	343	6	99	4	141	15,175	15,737	8.0
වැලිමඩ	28	216	9	85	24	265	12	196	6	174	16,757	16,314	8.3
බණ්ඩාරවෙල	16	121	8	74	20	235	4	75	5	155	6,815	5,312	2.7
ඒල්ල	8	60	3	28	17	207	-	-	-	-	6,659	5,916	3.0
හපුතලේ	14	109	3	28	7	79	2	31	3	103	4,156	3,309	1.7
හල්දුම්මුල්ල	135	1,041	33	305	120	1,360	46	780	27	886	7,243	14,433	7
එකතුව	1337	10186	356	3282	821	9402	162	2705	106	3161	128770	197343	100

බදුල්ල දිස්ත්‍රික්කයේ කෘෂිකාර්මික කටයුතු සඳහා තමා සතුව බිම් කැබැල්ලක් ඇති ගොවිකාරකයින් සංඛ්‍යාව 128,770 ක් වන අතර මුළු බිම් ප්‍රමාණය අක්කර 197,343 ක් වේ. එම දිස්ත්‍රික්කයේ මුළු බිම් ප්‍රමාණයෙහි ප්‍රතිශත සැලකූ විට අක්කර 1 ට අඩු බිම් ප්‍රමාණය 13.6%, අක්කර 1-2 අතර 20.0% , අක්කර 2-3 අතර 16.2%, අක්කර 3-4 අතර 17.2%, අක්කර 4-5 අතර 8% , අක්කර 5-7 අතර 10.1% , අක්කර 7-9 අතර 5.1% , අක්කර 9-10 අතර 1.6%, අක්කර 10-15 අතර 4.7%, අක්කර 15-20 අතර 1.3% හා අක්කර 20 ට වැඩි 1.6% ලෙස වාර්තා වේ.

ප්‍රාදේශීය ලේකම් කොට්ඨාස මට්ටමින් බිම් ප්‍රමාණයෙහි ප්‍රතිශත සැලකූ විට අක්කර 01ට අඩු බිම් ප්‍රමාණය යටතේ වැඩිම බිම් ප්‍රතිශතය (36.2%) පවතිනුයේ බණ්ඩාරවෙල ප්‍රාදේශීය ලේකම් කොට්ඨාසයෙහි වන අතර අඩුම බිම් ප්‍රතිශතය (2.2%) පවතිනුයේ රිදීමාලියද්ද ප්‍රාදේශීය ලේකම් කොට්ඨාසයෙහිය. අක්කර 1 - 2 අතර බිම් ප්‍රමාණය යටතේ වැඩිම බිම් ප්‍රතිශතය (32.4%) පවතිනුයේ ඌව පරණගම ප්‍රාදේශීය ලේකම් කොට්ඨාසයෙහි වන අතර අඩුම බිම් ප්‍රතිශතය (8%) පවතිනුයේ රිදීමාලියද්ද ප්‍රාදේශීය ලේකම් කොට්ඨාසයෙහි වේ.

අක්කර 2 - 3 අතර බිම් ප්‍රමාණය යටතේ වැඩිම බිම් ප්‍රතිශතය (23.7%) මීගහකිවුල ප්‍රාදේශීය ලේකම් කොට්ඨාසය හා අඩුම බිම් ප්‍රතිශතය (11.3%) බණ්ඩාරවෙල ප්‍රාදේශීය ලේකම් කොට්ඨාසය, අක්කර 3 - 4 අතර බිම් ප්‍රමාණය යටතේ වැඩිම බිම් ප්‍රතිශතය (39.4%) මහියංගනය ප්‍රාදේශීය ලේකම් කොට්ඨාසය හා අඩුම ප්‍රතිශතය (5.3%) බණ්ඩාරවෙල ප්‍රාදේශීය ලේකම් කොට්ඨාසය, අක්කර 4 - 5 අතර බිම් ප්‍රමාණය වැඩිම ප්‍රතිශතය (12.6%) රිදීමාලියද්ද ප්‍රාදේශීය ලේකම් කොට්ඨාසයෙන් වන අතර අඩුම ප්‍රතිශතය (2%) බණ්ඩාරවෙල ප්‍රාදේශීය ලේකම් කොට්ඨාසයෙන් වාර්තාවේ.

ප්‍රාදේශීය ලේකම් කොට්ඨාස මට්ටමින් ප්‍රතිශතය සැලකූ විට අක්කර 5 - 7 අතර බිම් ප්‍රමාණය යටතේ රිදීමාලියද්ද, හල්දුම්මුල්ල හා මහියංගනය ප්‍රාදේශීය ලේකම් කොට්ඨාස ප්‍රතිශතය 10.0% ඉක්මවා ඇති අතර එහි අඩුම ප්‍රතිශතය (3.1%) බදුල්ල ප්‍රාදේශීය ලේකම් කොට්ඨාසයෙන් වාර්තා වේ.

එමෙන්ම අක්කර 7 - 9 අතර බිම් ප්‍රමාණය වැඩිම ප්‍රතිශතය (11.1%) වාර්තා වන්නේ රිදීමාලියද්ද ප්‍රාදේශීය ලේකම් කොට්ඨාසයෙන් වන අතර අඩුම ප්‍රතිශතය (0.75%) බදුල්ල ප්‍රාදේශීය ලේකම් කොට්ඨාසයෙන්ද අක්කර 9 - 10 අතර බිම් ප්‍රමාණය වැඩිම ප්‍රතිශතය (3.6%) රිදීමාලියද්ද ප්‍රාදේශීය ලේකම් කොට්ඨාසයෙන් වන අතර කන්දකැටිය ප්‍රාදේශීය ලේකම් කොට්ඨාසයෙන් අක්කර 9 - 10 අතර අවම බිම් ප්‍රමාණයක් වාර්තා වේ.

අක්කර 10 - 15 අතර බිම් ප්‍රමාණය සැලකිල්ලට ගතහොත් වැඩිම ප්‍රතිශතය (9.4%) වාර්තා වන්නේ හල්දුම්මුල්ල ප්‍රාදේශීය ලේකම් කොට්ඨාසයෙනි. අඩුම ප්‍රතිශතය (1.6%) වැලිමඩ ප්‍රාදේශීය ලේකම් කොට්ඨාසයෙන් වලින් වාර්තා වන අතර අක්කර 15 - 20 අතර බිම් ප්‍රමාණයෙහි වැඩිම ප්‍රතිශතය (5.4%) හල්දුම්මුල්ල ප්‍රාදේශීය ලේකම් කොට්ඨාසයෙහි වන අතර ඇල්ල ප්‍රාදේශීය ලේකම් කොට්ඨාසයෙන් අක්කර 15 ට වැඩි කිසිදු බිම් ප්‍රමාණයක් වාර්තා නොවේ.

අක්කර 20 හා ඊට වැඩි බිම් ප්‍රමාණය සලකා බැලූවිට පෙනී යන්නේ වැඩිම බිම් ප්‍රමාණයක් (6.1%) හල්දුම්මුල්ල ප්‍රාදේශීය ලේකම් කොට්ඨාසයෙන් වාර්තා වේ.

3.7. ප්‍රාදේශීය ලේකම් කොට්ඨාස මට්ටමින් කාරක තත්ත්වය අනුව ගොවිකාරකයින් සංඛ්‍යාව හා ගොවි කාර්‍යක්ෂම වල බිම් ප්‍රමාණය (අක්කර) - 2014

මේ යටතේදී බදුල්ල දිස්ත්‍රික්කයේ ගොවිකාරකයාගේ කාරක තත්ත්වය අනුව ගොවිකාරකයින් සංඛ්‍යාව හා ගොවි කාර්‍යක්ෂම වල බිම් ප්‍රමාණයේ ව්‍යාප්තිය පිළිබඳ විස්තර කරනු ලබයි.

අංක 3.7 : ප්‍රාදේශීය ලේකම් කොට්ඨාස මට්ටමින් කාරක තත්ත්වය අනුව ගොවිකාරකයින් සංඛ්‍යාව හා ගොවි කාර්‍යක්ෂම වල බිම් ප්‍රමාණය - 2014

ප්‍රා.ලේ.කොට්ඨාසය	තමාගේම		ආයතනයක් වෙනුවෙන්		පුද්ගලික අය වෙනුවෙන්		වෙනත් අය සමඟ හවුලේ		මුළු ගණන	
	සංඛ්‍යාව	බිම් ප්‍රමාණය (අක්කර)	සංඛ්‍යාව	බිම් ප්‍රමාණය (අක්කර)	සංඛ්‍යාව	බිම් ප්‍රමාණය (අක්කර)	සංඛ්‍යාව	බිම් ප්‍රමාණය (අක්කර)	සංඛ්‍යාව	බිම් ප්‍රමාණය (අක්කර)
මහියංගනය	15,182	34,693	119	149	118	285	175	952	15,594	36,079
රිදීමාලියද්ද	13,111	41,578	60	89	117	361	8	28	13,296	42,055
මීගහකිවුල	4,163	7,991	6	7	27	79	11	21	4,207	8,098
කන්දකැටිය	5,478	10,416	37	75	33	80	190	335	5,738	10,905
සොරණාතොට	4,917	6,554	14	14	34	29	18	22	4,983	6,618
පස්සර	6,855	9,801	10	21	122	191	21	47	7,008	10,060
ලඹුගල	4,529	6,274	23	46	53	101	22	34	4,627	6,454
බදුල්ල	3,495	2,778	18	14	83	211	36	57	3,632	3,060
හාලිඇල	12,437	12,760	27	46	39	67	114	121	12,617	12,994
ඌව පරණගම	14,877	15,390	24	32	45	106	210	209	15,156	15,737
වැලිමඩ	16,273	15,656	66	144	157	366	167	148	16,663	16,314
බණ්ඩාරවෙල	6,503	4,874	45	140	58	158	177	140	6,783	5,312
ඇල්ල	6,380	5,692	16	35	19	30	226	160	6,641	5,916
හපුනලේ	4,087	3,058	15	39	24	189	24	22	4,150	3,309
හල්දුම්මුල්ල	7,080	13,803	37	235	85	188	24	208	7,226	14,433
එකතුව	125367	191317	517	1084	1014	2439	1423	2503	128321	197343

සටහන : දිස්ත්‍රික්කය තුළ වාර්තාවී ඇති උප ගොවිකාරකයින් සංඛ්‍යාව මීට ඇතුළත් වී නොමැත.

බදුල්ල දිස්ත්‍රික්කයේ වගකීම දරන කාරක තත්ත්වය අනුව 128,321 ක ගොවිකාරකයින් සංඛ්‍යාවක් වාර්තා වන අතර ගොවි කාර්‍යක්ෂම වල ඇති මුළු බිම් ප්‍රමාණය අක්කර 197,343 කි. මෙම දිස්ත්‍රික්කයේ තමාගේම වැඩ කරන මුළු ගොවිකාරකයින් සංඛ්‍යාව 125,367 ක් වන අතර එම කාරක තත්ත්වය යටතේ ඇති ගොවි කාර්‍යක්ෂම වල මුළු බිම් ප්‍රමාණය අක්කර 191,317 ක් වේ. එම දිස්ත්‍රික්කයේ ආයතන වෙනුවෙන් වැඩ කරන ගොවිකාරකයින් සංඛ්‍යාව 517 ක් ලෙස වාර්තා වන අතර එම කාරක තත්ත්වය යටතේ ඇති ගොවි කාර්‍යක්ෂම වල මුළු බිම් ප්‍රමාණය අක්කර 1,084 කි. පුද්ගලික අය වෙනුවෙන් වැඩ කරන ගොවිකාරකයින් සංඛ්‍යාව 1,014 ක් හා එම කාරක තත්ත්වය යටතේ ඇති ගොවි කාර්‍යක්ෂම වල මුළු බිම් ප්‍රමාණය අක්කර 2,439 ක් ලෙස වාර්තා වේ. හවුලේ වැඩ කරන ගොවිකාරකයින් සංඛ්‍යාව 1,423 ක් හා එම කාරක තත්ත්වය යටතේ ඇති ගොවි කාර්‍යක්ෂම වල මුළු බිම් ප්‍රමාණය අක්කර 2,503 ක් ලෙස වාර්තා වේ.

දිස්ත්‍රික්කය තුළ තමාගේම වැඩ කරන වැඩිම ගොවිකාරකයින් සංඛ්‍යාව (16,273) වාර්තා වන්නේ වැලිමඩ ප්‍රාදේශීය ලේකම් කොට්ඨාසයෙන් වන අතර එම කාරක තත්ත්වය යටතේ ඇති ගොවි කාර්‍යක්ෂම වල බිම් ප්‍රමාණයෙහි වැඩිම අගය අක්කර 41,578 වාර්තා වන්නේ රිදීමාලියද්ද ප්‍රාදේශීය ලේකම් කොට්ඨාසයෙනි. එය තමාගේම වැඩ කරන කාරක තත්ත්වය යටතේ ඇති මුළු බිම් ප්‍රමාණයේ ප්‍රතිශතයක් ලෙස 21.7% ක් වේ. දිස්ත්‍රික්කය තුළ තමාගේම වැඩ කරන අඩුම ගොවිකාරකයින් සංඛ්‍යාවක් (3495) ක් බදුල්ල ප්‍රාදේශීය ලේකම් කොට්ඨාසයෙන් ද අඩුම බිම් ප්‍රමාණයක් (අක්කර

2778) ක් වාර්තා වන්නේද බදුල්ල ප්‍රාදේශීය ලේකම් කොට්ඨාසයෙනි. එය තමාගේම වැඩ කරන කාරක තත්ත්වය යටතේ ඇති මුළු බිම් ප්‍රමාණයේ ප්‍රතිශතයක් ලෙස 1.4% කි.

දිස්ත්‍රික්කය තුළ ආයතන වෙනුවෙන් වැඩ කරන වැඩිම ගොවිකාරකයින් සංඛ්‍යාව (119) ක් මහියංගනය ප්‍රාදේශීය ලේකම් කොට්ඨාසයෙන් වාර්තා වන අතර වැඩිම බිම් ප්‍රමාණය (අක්කර 235) වාර්තා වන්නේ හල්දුම්මුල්ල ප්‍රාදේශීය ලේකම් කොට්ඨාසයෙනි. එය ආයතන වෙනුවෙන් වැඩ කරන මුළු බිම් ප්‍රමාණයේ ප්‍රතිශතයක් ලෙස 21.6% ක් වේ. දිස්ත්‍රික්කය තුළ ආයතන වෙනුවෙන් වැඩ කරන අඩුම ගොවිකාරකයින් සංඛ්‍යාව (6) හා අඩුම බිම් ප්‍රමාණය (අක්කර 7) වාර්තා වන්නේ මීගහකිවුල ප්‍රාදේශීය ලේකම් කොට්ඨාසයෙනි. එය මුළු බිම් ප්‍රමාණයේ ප්‍රතිශතයක් ලෙස 0.6% ක් වේ.

දිස්ත්‍රික්කය තුළ පුද්ගලික අය වෙනුවෙන් වැඩ කරන වැඩිම ගොවිකාරකයින් සංඛ්‍යාවක් (157) සහ වැඩිම බිම් ප්‍රමාණයක් (අක්කර 366) වාර්තා වන්නේ වැලිමඩ ප්‍රාදේශීය ලේකම් කොට්ඨාසයෙනි. එය පුද්ගලික අය වෙනුවෙන් වැඩ කරන මුළු බිම් ප්‍රමාණයේ ප්‍රතිශතයක් ලෙස 15.4% ක් වේ. දිස්ත්‍රික්කය තුළ පුද්ගලික අය වෙනුවෙන් වැඩ කරන අඩුම ගොවිකාරකයින් සංඛ්‍යාව (19) ඇල්ල ප්‍රාදේශීය ලේකම් කොට්ඨාසයෙන් වාර්තාවන අතර අඩුම බිම් ප්‍රමාණය (අක්කර 29) වාර්තා වන්නේ සොරණාතොට ප්‍රාදේශීය ලේකම් කොට්ඨාසයෙනි. එය පුද්ගලික අය වෙනුවෙන් වැඩ කරන මුළු බිම් ප්‍රමාණයේ ප්‍රතිශතයක් ලෙස 1.1% ක් වේ.

දිස්ත්‍රික්කය තුළ වෙනත් අය සමඟ හවුලේ වැඩ කරන වැඩිම ගොවිකාරකයින් සංඛ්‍යාවක් (226) ඇල්ල ප්‍රාදේශීය ලේකම් කොට්ඨාසයෙන් වාර්තා වී ඇත. වැඩිම බිම් ප්‍රමාණයක් (අක්කර 952) වාර්තා වන්නේ මහියංගනය ප්‍රාදේශීය ලේකම් කොට්ඨාසයෙනි. එය වෙනත් අය සමඟ හවුලේ වැඩ කරන මුළු බිම් ප්‍රමාණයේ ප්‍රතිශතයක් ලෙස 38% ක් වේ.

සමස්තයක් ලෙස ගත් විට බදුල්ල දිස්ත්‍රික්කයේ ගොවි කාර්ෂණයට අදාළ ගොවි කාරකයාගේ කාරක තත්ත්වය අනුව වැඩිම ගොවිකාරකයින් සංඛ්‍යාවක් හා වැඩිම බිම් ප්‍රමාණයක් වාර්තා වන්නේ තමාගේම වැඩ කරන අංශයෙනි. මෙම දිස්ත්‍රික්කයේ ගොවි කාර්ෂණයට අදාළ ගොවි කාරකයාගේ කාරක තත්ත්වය අනුව අඩුම ගොවිකාරකයින් සංඛ්‍යාවක් හා අඩුම බිම් ප්‍රමාණයක් වාර්තා වන්නේ වෙනත් අය සමඟ හවුලේ වැඩ කරන අංශයෙනි.

රූප සටහන 07 - කාරක තත්ත්වය අනුව ගොවිකාරකයින් - 2014

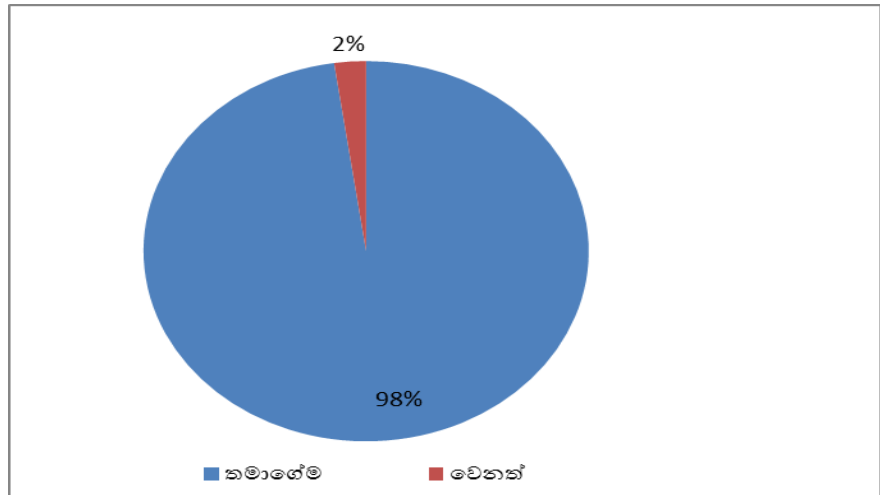

* මෙම රූප සටහනෙහි වෙනත් යටතේ ආයතනයක් වෙනුවෙන්, පුද්ගලික අය වෙනුවෙන්, වෙනත් අය සමඟ හවුලේ යන තුනෙහිම එකතුව දැක්වේ.

3.8 : ගොවි කාර්ෂණයේ විශාලත්වය සහ කාරක තත්ත්වය අනුව ගොවිකාරකයින් සංඛ්‍යාව හා ගොවි කාර්ෂණ වල බිම් ප්‍රමාණය (අක්කර) - 2014

බදුල්ල දිස්ත්‍රික්කය තුළ වාර්තා වී ඇති ගොවිකාරකයින් සංඛ්‍යාව හා ගොවි කාර්ෂණ වල බිම් ප්‍රමාණය ගොවිකාරකයාගේ කාරක තත්ත්වය හා ගොවි කාර්ෂණයේ විශාලත්වය අනුව විස්තර කරනු ලබයි. මෙහිදී කාරක තත්ත්වය තමාගේම, ආයතනයක් වෙනුවෙන්, පුද්ගලික අය වෙනුවෙන් හා වෙනත් අය සමඟ හවුලේ වැඩ කරන වශයෙන් කොටස් හතරකට බෙදා ඇත.

වගු අංක 3.8 : ගොවි කාර්ෂණයේ විශාලත්වය සහ කාරක තත්ත්වය අනුව ගොවිකාරකයින් සංඛ්‍යාව හා ගොවි කාර්ෂණ වල බිම් ප්‍රමාණය (අක්කර) - 2014

බිම් කැබැල්ලේ විශාලත්වය	තමාගේම		ආයතනයක් වෙනුවෙන්		පුද්ගලික අය වෙනුවෙන්		වෙනත් අය සමඟ හවුලේ		මුළු ගණන	
	සංඛ්‍යාව	බිම් ප්‍රමාණය (අක්කර)	සංඛ්‍යාව	බිම් ප්‍රමාණය (අක්කර)	සංඛ්‍යාව	බිම් ප්‍රමාණය (අක්කර)	සංඛ්‍යාව	බිම් ප්‍රමාණය (අක්කර)	සංඛ්‍යාව	බිම් ප්‍රමාණය (අක්කර)
අක්කර 1/4 ට අඩු	11,880	1,307	23	3	45	6	47	6	11,995	1,322
අක්කර 1/4-1/2	17,268	5,388	62	19	90	28	257	80	17,678	5,514
අක්කර 1/2-1	32,254	19,534	144	78	244	141	468	286	33,110	20,039
අක්කර 1-2	30,102	38,445	143	173	232	287	312	404	30,790	39,310
අක්කර 2-3	13,832	31,209	59	134	157	346	119	277	14,167	31,965
අක්කර 3-4	10,177	33,426	26	83	76	243	98	308	10,377	34,059
අක්කර 4-5	3,738	15,755	5	21	33	139	23	97	3,799	16,012
අක්කර 5-7	2,091	10,905	14	72	54	278	18	94	2,177	11,349
අක්කර 7-10	3,058	21,838	17	127	44	324	17	124	3,136	22,413
අක්කර 10-20	873	10,749	21	302	32	407	61	715	987	12,173
අක්කර 20	94	2,761	3	72	7	241	3	112	107	3,186
එකතුව	125,367	191,317	517	1,084	1,014	2,439	1,423	2,503	128,321	197,343

සටහන : දිස්ත්‍රික්කය තුළ වාර්තාවී ඇති උප ගොවිකාරකයින් සංඛ්‍යාව මීට ඇතුළත් වී නොමැත.

බදුල්ල දිස්ත්‍රික්කය තුළ තමාගේම කාරක තත්ත්වය යටතේ වැඩිම ගොවිකාරකයින් සංඛ්‍යාව (32,254) වාර්තා වන්නේ ගොවි කාර්ෂණයේ විශාලත්වය අක්කර 1/2-1 යටතේ වන අතර වැඩිම බිම් ප්‍රමාණය (අක්කර 38,445) වාර්තා වී ඇත්තේ ගොවි කාර්ෂණයේ විශාලත්වය අක්කර 1-2 යටතේය.

ආයතනයක් වෙනුවෙන් කාරක තත්ත්වය දරන වැඩිම ගොවිකාරකයින් සංඛ්‍යාව (144) ක් වාර්තා වන්නේ ගොවි කාර්ෂණයේ විශාලත්වය අක්කර 1/2-1 හා වැඩිම බිම් ප්‍රමාණය (අක්කර 173) වාර්තා වන්නේ ගොවි කාර්ෂණයේ විශාලත්වය අක්කර 1-2 යටතේය.

පුද්ගලික අය වෙනුවෙන් කාරක තත්ත්වය දරන වැඩිම ගොවිකාරකයින් සංඛ්‍යාව (244) වාර්තා වන්නේ ගොවි කාර්ෂණයේ විශාලත්වය අක්කර 1/2-1 යටතේ වන අතර වැඩිම බිම් ප්‍රමාණය (අක්කර 407) ගොවි කාර්ෂණයේ විශාලත්වය අක්කර 10-20 යටතේ වාර්තාවී ඇත.

වෙනත් අය සමඟ හවුලේ කාරක තත්ත්වය දරන වැඩිම ගොවිකාරකයින් සංඛ්‍යාව (468) වාර්තා වන්නේ ගොවි කාර්ෂණයේ විශාලත්වය අක්කර 1/2-1 යටතේ වන අතර වැඩිම බිම් ප්‍රමාණය (අක්කර 715) ගොවි කාර්ෂණයේ විශාලත්වය අක්කර 10- 20 යටතේ වාර්තාවී ඇත.

3.9 : ප්‍රාදේශීය ලේකම් කොට්ඨාස මට්ටමින් ස්ත්‍රී/පුරුෂ භාවය අනුව කෘෂිකාර්මික කටයුතුවල නිරත ගොවිකාරකයින් සංඛ්‍යාව - 2014

මේ යටතේ බදුල්ල දිස්ත්‍රික්කයේ පර්වස් 40 ට වැඩි හෝ කෘෂි නිෂ්පාදනයෙන් වැඩි කොටසක් අලෙවිය සඳහා යොදා ගන්නා ගොවිකාරකයින් ඔවුන් නිරත කෘෂිකාර්මික කටයුත්ත හා ඔවුන්ගේ ස්ත්‍රී / පුරුෂ භාවය අනුව ප්‍රාදේශීය ලේකම් කොට්ඨාස පදනම් කර ගනිමින් විස්තර කරනු ලබයි.

වගු අංක 3.9 : ප්‍රාදේශීය ලේකම් කොට්ඨාස මට්ටමින් ස්ත්‍රී/පුරුෂ භාවය අනුව කෘෂිකාර්මික කටයුතුවල නිරත ගොවිකාරකයින් සංඛ්‍යාව - 2014

ප්‍රා.ලේ.කොට්ඨාසය	කෘෂිකාර්මික කටයුතුවල නිරත වූ ගොවිකාරකයන් සංඛ්‍යාව																	
	වී වගාව			තේ වගාව			රබර වගාව			පොල් වගාව			වෙනත් ස්ථිර බෝග වගාව			වෙනත් කාලීන බෝග වගාව		
	ගොවිකාරකයන් සංඛ්‍යාව	පුරුෂ	ස්ත්‍රී	ගොවිකාරකයන් සංඛ්‍යාව	පුරුෂ	ස්ත්‍රී	ගොවිකාරකයන් සංඛ්‍යාව	පුරුෂ	ස්ත්‍රී	ගොවිකාරකයන් සංඛ්‍යාව	පුරුෂ	ස්ත්‍රී	ගොවිකාරකයන් සංඛ්‍යාව	පුරුෂ	ස්ත්‍රී	ගොවිකාරකයන් සංඛ්‍යාව	පුරුෂ	ස්ත්‍රී
මහියංගනය	10,004	8,447	1,557	5	4	1	0	0	0	10,031	8,355	1,676	12,562	10,453	2,109	8,840	7,399	1,441
විදිමාලියද්ද	8,193	6,970	1,223	2	2	0	53	45	8	11,122	9,247	1,875	11,804	9,815	1,989	10,744	9,011	1,733
මීගහකිවුල	2,079	1,819	260	518	433	85	6	6	0	3,547	2,993	554	3,763	3,172	591	3,273	2,767	506
කන්දකැටිය	3,758	3,341	417	279	233	46	0	0	0	4,375	3,741	634	4,920	4,220	700	3,935	3,396	539
සොරණාතොට	1,790	1,493	297	303	252	51	1	1	0	3,359	2,679	680	4,526	3,611	915	2,433	1,971	462
පස්සර	2,275	1,913	362	3,163	2,651	512	46	34	12	4,560	3,789	771	6,382	5,301	1,081	3,386	2,913	473
ලුණුගල	1,281	1,072	209	1,548	1,234	314	271	243	28	2,253	1,818	435	3,717	3,011	706	1,198	986	212
බදුල්ල	875	709	166	1,234	986	248	5	4	1	1,861	1,434	427	3,258	2,522	736	608	481	127
හාලිඟුල	3,845	3,182	663	5,547	4,523	1,024	3	2	1	5,050	4,066	984	9,974	8,068	1,906	5,098	4,307	791
ලාව පරණම	6,300	5,516	784	2,124	1,769	355	0	0	0	5,709	4,820	889	12,798	10,797	2,001	12,701	10,819	1,882
වැලිමඩ	3,922	3,516	406	4,475	3,584	891	0	0	0	2,170	1,802	368	11,968	9,964	2,004	14,124	12,111	2,013
බණ්ඩාරවෙල	769	665	104	2,542	1,948	594	2	2	0	342	281	61	2,791	2,229	562	4,264	3,529	735
ඟුල්ල	1,729	1,506	223	3,137	2,510	627	4	4	0	1,038	900	138	3,667	2,996	671	2,754	2,368	386
හඹුතලේ	144	131	13	1,424	1,087	337	1	1	0	40	28	12	2,807	2,279	528	3,360	2,847	513
හල්මුල්ල	1,277	1,151	126	612	482	130	109	96	13	4,072	3,354	718	5,683	4,667	1,016	3,352	2,898	454
එකතුව	48241	41431	6810	26913	21698	5215	501	438	63	59529	49307	10222	100620	83105	17515	80070	67803	12267

ප්‍රා.ලේ.කොට්ඨාසය	කෘෂිකාර්මික කටයුතුවල නිරත වූ ගොවිකාරකයන් සංඛ්‍යාව																	
	මව පාලනය			එළ පාලනය			ලූරු පාලනය			කුකුළු පාලනය			වෙනත් සත්ව පාලනයන්			ජලභී වගාව		
	ගොවිකාරකයන් සංඛ්‍යාව	පුරුෂ	ස්ත්‍රී	ගොවිකාරකයන් සංඛ්‍යාව	පුරුෂ	ස්ත්‍රී	ගොවිකාරකයන් සංඛ්‍යාව	පුරුෂ	ස්ත්‍රී	ගොවිකාරකයන් සංඛ්‍යාව	පුරුෂ	ස්ත්‍රී	ගොවිකාරකයන් සංඛ්‍යාව	පුරුෂ	ස්ත්‍රී	ගොවිකාරකයන් සංඛ්‍යාව	පුරුෂ	ස්ත්‍රී
මහියංගනය	914	810	104	31	28	3	7	7	0	317	276	41	1	1	0	3	3	0
විදිමාලියද්ද	1,649	1,533	116	35	30	5	3	3	0	550	476	74	2	0	2	6	5	1
මීගහකිවුල	415	387	28	11	11	0	0	0	0	254	228	26	1	1	0	3	3	0
කන්දකැටිය	636	601	35	28	24	4	0	0	0	268	239	29	4	4	0	2	2	0
සොරණාතොට	315	280	35	97	88	9	1	1	0	376	301	75	1	1	0	0	0	0
පස්සර	672	597	75	185	162	23	0	0	0	819	708	111	7	7	0	3	3	0
ලුණුගල	403	371	32	191	170	21	1	1	0	443	380	63	6	6	0	0	0	0
බදුල්ල	257	224	33	107	93	14	0	0	0	384	299	85	19	16	3	4	4	0
හාලිඟුල	993	879	114	247	226	21	1	1	0	842	741	101	11	10	1	6	6	0
ලාව පරණම	1,952	1,769	183	68	61	7	0	0	0	361	319	42	3	3	0	0	0	0
වැලිමඩ	1,166	1,062	104	154	132	22	0	0	0	717	607	110	17	16	1	0	0	0
බණ්ඩාරවෙල	115	97	18	17	14	3	0	0	0	183	144	39	7	7	0	0	0	0
ඟුල්ල	447	408	39	95	89	6	1	1	0	410	345	65	6	5	1	1	1	0
හඹුතලේ	369	350	19	51	46	5	1	1	0	198	161	37	2	2	0	1	1	0
හල්මුල්ල	599	561	38	169	150	19	0	0	0	529	457	72	7	7	0	3	3	0
එකතුව	10902	9929	973	1486	1324	162	15	15	0	6651	5681	970	94	86	8	32	31	1

ඒ අනුව බදුල්ල දිස්ත්‍රික්කය තුළ වී වගාවේ නිරත වූ බවට වාර්තාවී ඇති මුළු ගොවිකාරකයින් සංඛ්‍යාව 48,241 ක් වන අතර එහි වී වගාවේ නිරත වූ පුරුෂයින් සංඛ්‍යාව 41,431ක් ද ස්ත්‍රීන් සංඛ්‍යාව 6,810 ක් ද වේ.

දිස්ත්‍රික්කය තුළ ගොවිකාරකයින් පදිංචි ප්‍රාදේශීය ලේකම් කොට්ඨාස සැලකිල්ලට ගතහොත් වී වගාවේ නිරතවී ඇති වැඩිම ගොවිකාරකයින් සංඛ්‍යාව (10,004) මහියංගනය ප්‍රාදේශීය ලේකම් කොට්ඨාසයෙන් වාර්තා වන අතර එය ප්‍රතිශතයක් ලෙස 20.7% කි. එහි වී වගාවේ නිරත පුරුෂ ගොවිකාරකයින් සංඛ්‍යාව 8,447 ක් වන අතර ස්ත්‍රී ගොවිකාරකයින් සංඛ්‍යාව 1,557 ක් වේ. දෙවනුවට වැඩිම ගොවිකාරකයින් සංඛ්‍යාව වී වගාවේ නිරත වූ බවට වාර්තාවී ඇත්තේ රිදීමාලියද්ද (8,193) ප්‍රාදේශීය ලේකම් කොට්ඨාසයෙන් වන අතර එය 17%ක ප්‍රතිශතයකි. එහි පුරුෂ ගොවිකාරකයින් 6,970 ක් ද ස්ත්‍රී ගොවිකාරකයින් 1,223 ක් ද වාර්තාවී ඇත. එමෙන්ම අඩුම ගොවිකාරකයින් සංඛ්‍යාවක් වාර්තාවී ඇති ප්‍රාදේශීය ලේකම් කොට්ඨාසය හපුතලේ (144) වේ. එය ප්‍රතිශතයක් වශයෙන් 0.3% ක අගයකි. මෙහි වී වගාවේ නිරත වූ පුරුෂ ගොවිකාරකයින් 131 ක් සිටින අතර ස්ත්‍රී ගොවිකාරකයින් සංඛ්‍යාව 13 කි.

මෙම දිස්ත්‍රික්කය තුළ තේ වගාවේ නිරත වූ බවට වාර්තාවී ඇති ගොවිකාරකයින් සංඛ්‍යාව 26,913ක් වන අතර තේ වගාවේ නිරත වූ පුරුෂයින් සංඛ්‍යාව 21,698ක් ද ස්ත්‍රීන් සංඛ්‍යාව 5215ක් ද වේ. තේ වගාවේ නිරත ගොවි කාරකයින්ගෙන් වැඩිම ප්‍රමාණයක් (5,547) සිටිනුයේ භාලිඇල ප්‍රාදේශීය ලේකම් කොට්ඨාසයේ වන අතර එහි තේ වගාවේ නිරත පුරුෂ ගොවිකාරකයින් ගණන 4,523 ක් ද ස්ත්‍රී ගොවිකාරකයින් ගණන 1024 ක්ද වේ.

රබර් වගාවේ නිරත වූ බවට වාර්තාවී ඇති ගොවිකාරකයින් සංඛ්‍යාව 501 ක් වන අතර රබර් වගාවේ නිරත පුරුෂ ගොවිකාරකයින් සංඛ්‍යාව 438 ක්ද ස්ත්‍රී ගොවිකාරකයින් ගණන 63ක් ද වේ. රබර් වගාව සිදු කරනු ලබන ගොවිකාරකයින් වැඩිපුරම (271) සිටින ප්‍රාදේශීය ලේකම් කොට්ඨාසය ලුණුගල වේ.

දිස්ත්‍රික්කය තුළ පොල් වගාවේ නිරත වූ බවට වාර්තාවී ඇති මුළු ගොවිකාරකයින් සංඛ්‍යාව 59,529 ක් වන අතර එහි පොල් වගාවේ නිරත වූ පුරුෂයින් සංඛ්‍යාව 49,307 ක් ද ස්ත්‍රීන් සංඛ්‍යාව 10,222ක් ද වේ.

ප්‍රාදේශීය ලේකම් කොට්ඨාස මට්ටමින් සැලකිල්ලට ගතහොත් වැඩිම ගොවිකාරකයින් සංඛ්‍යාවක් පොල් වගාවේ නිරතවී ඇත්තේ රිදීමාලියද්ද (11,122) ප්‍රාදේශීය ලේකම් කොට්ඨාසයෙන් වන අතර එය ප්‍රතිශතයක් ලෙස 18.6% කි. දෙවනුවට වැඩිම ගොවිකාරකයින් සංඛ්‍යාවක් (10,031) පොල් වගාවේ නිරත වූ බවට වාර්තාවී ඇත්තේ මහියංගනය ප්‍රාදේශීය ලේකම් කොට්ඨාසයෙන් වන අතර එය 16.8% ක ප්‍රතිශතයකි. අඩුම ගොවිකාරකයින් සංඛ්‍යාවක් වාර්තාවී ඇති ප්‍රාදේශීය ලේකම් කොට්ඨාසය හපුතලේ (40) වේ. එය ප්‍රතිශතයක් වශයෙන් 0.06% ක අගයකි.

දිස්ත්‍රික්කය තුළ වෙනත් ස්ථීර බෝග වගාවේ නිරත වූ බවට වාර්තාවී ඇති මුළු ගොවිකාරකයින් සංඛ්‍යාව 100,620 ක් වන අතර පුරුෂයින් සංඛ්‍යාව 83,105 ක් ද ස්ත්‍රීන් සංඛ්‍යාව 17,515 ක් ද වේ.

දිස්ත්‍රික්කය තුළ ගොවිකාරකයින් පදිංචි ප්‍රාදේශීය ලේකම් කොට්ඨාස සැලකිල්ලට ගතහොත් වෙනත් ස්ථීර බෝග වගාවේ නිරතවී ඇති වැඩිම ගොවිකාරකයින් සංඛ්‍යාව ඌව පරණගම (12,798) ප්‍රාදේශීය ලේකම් කොට්ඨාසයෙන් වාර්තා වන අතර එය ප්‍රතිශතයක් ලෙස 12.7% කි. දෙවනුවට වැඩිම ගොවිකාරකයින් සංඛ්‍යාව (12,562) වෙනත් ස්ථීර බෝග වගාවේ නිරත වූ බවට වාර්තාවී ඇත්තේ මහියංගනය ප්‍රාදේශීය ලේකම් කොට්ඨාසයෙන් වන අතර එය 12.4% ක ප්‍රතිශතයකි. අඩුම ගොවිකාරකයින් සංඛ්‍යාවක් (2,791) වාර්තාවී ඇති ප්‍රාදේශීය ලේකම් කොට්ඨාසය බණ්ඩාරවෙල වේ. එය ප්‍රතිශතයක් වශයෙන් 2.7% ක අගයකි.

දිස්ත්‍රික්කය තුළ වෙනත් කාලීන බෝග වගාවේ නිරත වූ බවට වාර්තාවී ඇති මුළු ගොවිකාරකයින් සංඛ්‍යාව 80,070 ක් වන අතර එම වගාවේ නිරත වූ පුරුෂයින් සංඛ්‍යාව 67,803 ක් ද ස්ත්‍රීන් සංඛ්‍යාව 12,267 ක් ද වේ.

දිස්ත්‍රික්කය තුළ ගොවිකාරකයින් පදිංචි ප්‍රාදේශීය ලේකම් කොට්ඨාස සැලකිල්ලට ගතහොත් වෙනත් කාලීන බෝග වගාවේ නිරතවී ඇති වැඩිම ගොවිකාරකයින් සංඛ්‍යාව (14,124) වැලිමඩ ප්‍රාදේශීය ලේකම් කොට්ඨාසයෙන් වාර්තා වන අතර එය ප්‍රතිශතයක් ලෙස 17.6% කි. දෙවනුවට වැඩිම ගොවිකාරකයින් සංඛ්‍යාව (12,701) වාර්තාවී ඇත්තේ ඌව පරණගම ප්‍රාදේශීය ලේකම් කොට්ඨාසයෙන් වන අතර එය 15.8%ක ප්‍රතිශතයකි. අඩුම ගොවිකාරකයින් සංඛ්‍යාව (608) වාර්තාවී ඇති ප්‍රාදේශීය ලේකම් කොට්ඨාසය බදුල්ල වේ.

දිස්ත්‍රික්කය තුළ ගව පාලනයේ නිරත වූ බවට වාර්තාවී ඇති මුළු ගොවිකාරකයින් සංඛ්‍යාව 10,902 ක් වන අතර එහි ගව පාලනයේ නිරත වූ පුරුෂයින් සංඛ්‍යාව 9,929 ක් ද ස්ත්‍රීන් සංඛ්‍යාව 973 ක් ද වේ.

දිස්ත්‍රික්කය තුළ ගොවිකාරකයින් පදිංචි ප්‍රාදේශීය ලේකම් කොට්ඨාස සැලකිල්ලට ගතහොත් ගව පාලනයේ නිරතවී ඇති වැඩිම ගොවිකාරකයින් සංඛ්‍යාව ඌව පරණගම (1,952) ප්‍රාදේශීය ලේකම් කොට්ඨාසයෙන් වාර්තා වන අතර එය ප්‍රතිශතයක් ලෙස 17.9% කි. දෙවනුවට වැඩිම ගොවිකාරකයින් සංඛ්‍යාව වාර්තාවී ඇත්තේ රිදිමාලියද්ද (1,649) ප්‍රාදේශීය ලේකම් කොට්ඨාසයෙන් වන අතර එය 15.1% කි. අඩුම ගොවිකාරකයින් සංඛ්‍යාව (115) වාර්තාවී ඇති ප්‍රාදේශීය ලේකම් කොට්ඨාසය බණ්ඩාරවෙල වේ. එය ප්‍රතිශතයක් වශයෙන් 1.0% ක අගයකි.

දිස්ත්‍රික්කය තුළ එළු පාලනයේ නිරත වූ බවට වාර්තාවී ඇති මුළු ගොවිකාරකයින් සංඛ්‍යාව 1,486 ක් වන අතර එහි එළු පාලනයේ නිරත වූ පුරුෂයින් සංඛ්‍යාව 1,324 ක් ද ස්ත්‍රීන් සංඛ්‍යාව 162 ක් ද වේ.

දිස්ත්‍රික්කය තුළ ගොවිකාරකයින් පදිංචි ප්‍රාදේශීය ලේකම් කොට්ඨාස සැලකිල්ලට ගතහොත් එළු පාලනයේ නිරතවී ඇති වැඩිම ගොවිකාරකයින් සංඛ්‍යාව හාලිඇල (247) ප්‍රාදේශීය ලේකම් කොට්ඨාසයෙන් වාර්තා වන අතර එය ප්‍රතිශතයක් ලෙස 16.6% කි. දෙවනුවට වැඩිම ගොවිකාරකයින් සංඛ්‍යාව (191) එළු පාලනයේ නිරත වූ බවට වාර්තාවී ඇත්තේ ලුණුගල ප්‍රාදේශීය ලේකම් කොට්ඨාසයෙන් වන අතර එය 12.8% ක ප්‍රතිශතයකි. අඩුම ගොවිකාරකයින් සංඛ්‍යාව (11) වාර්තා වී ඇති ප්‍රාදේශීය ලේකම් කොට්ඨාසය මීගහකිවුල වේ. එය ප්‍රතිශතයක් වශයෙන් 0.7% ක අගයකි.

දිස්ත්‍රික්කය තුළ ඌරන් පාලනය ද ඉතාමත් සුළු වශයෙන් සිදු කෙරෙන බවට වාර්තාවී ඇති අතර ඌරන් පාලනයේ නිරත වූ බවට වාර්තාවී ඇති මුළු ගොවිකාරකයින් සංඛ්‍යාව 15 ක් වන අතර පුරුෂ ගොවිකාරකයින් පමණක් වාර්තා වී ඇත. දිස්ත්‍රික්කය තුළ කුකුළු පාලනයේ නිරත වූ බවට වාර්තාවී ඇති මුළු ගොවිකාරකයින් සංඛ්‍යාව 6,651 ක් වන අතර එහි කුකුළු පාලනයේ නිරත වූ පුරුෂයින් සංඛ්‍යාව 5,681 ක් ද ස්ත්‍රීන් සංඛ්‍යාව 970 ක් ද වේ.

දිස්ත්‍රික්කය තුළ ගොවිකාරකයින් පදිංචි ප්‍රාදේශීය ලේකම් කොට්ඨාස සැලකිල්ලට ගතහොත් කුකුළු පාලනයේ නිරතවී ඇති වැඩිම ගොවිකාරකයින් සංඛ්‍යාව (842) හාලිඇල ප්‍රාදේශීය ලේකම් කොට්ඨාසයෙන් වාර්තා වන අතර එය ප්‍රතිශතයක් ලෙස 12.6% කි. අඩුම ගොවිකාරකයින් සංඛ්‍යාව (183) වාර්තාවී ඇති ප්‍රාදේශීය ලේකම් කොට්ඨාසය බණ්ඩාරවෙල වේ. එය ප්‍රතිශතයක් වශයෙන් 2.7% ක අගයකි.

දිස්ත්‍රික්කය තුළ වෙනත් සත්ත්ව පාලනයේ නිරත වූ බවට වාර්තාවී ඇති මුළු ගොවිකාරකයින් සංඛ්‍යාව 94 ක් වන අතර එහි වෙනත් සත්ත්ව පාලනයේ නිරත වූ පුරුෂයින් සංඛ්‍යාව 86 ක් ද ස්ත්‍රීන් සංඛ්‍යාව 8 ක් ද වේ.

දිස්ත්‍රික්කය තුළ ගොවිකාරකයින් පදිංචි ප්‍රාදේශීය ලේකම් කොට්ඨාස සැලකිල්ලට ගතහොත් වෙනත් සත්ත්ව පාලනයේ නිරතවී ඇති වැඩිම ගොවිකාරකයින් සංඛ්‍යාව (19) බදුල්ල ප්‍රාදේශීය ලේකම් කොට්ඨාසයෙන් වාර්තා වන අතර එය ප්‍රතිශතයක් ලෙස 20.2% කි. දෙවනුවට වෙනත් සත්ත්ව පාලනයේ නිරත වූ බවට වාර්තාවී ඇති වැඩිම ගොවිකාරකයින් සංඛ්‍යාවක් (17) වැලිමඩ ප්‍රාදේශීය ලේකම් කොට්ඨාසයෙන් වාර්තා වන අතර එය 18.0% ක ප්‍රතිශතයකි.

දිස්ත්‍රික්කය තුළ ජල ජීවි වගාව ද සුළු වශයෙන් සිදු කෙරෙන බවට වාර්තාවී ඇති අතර එහි නිරත වූ බවට වාර්තාවී ඇති මුළු ගොවිකාරකයින් සංඛ්‍යාව 32 ක් වන අතර පුරුෂ ගොවිකාරකයින් 31 ක් සහ ස්ත්‍රී ගොවිකාරකයින් 1 ක් ලෙස වේ.

රූප සටහන 08 - ස්ත්‍රී / පුරුෂ භාවය අනුව කෘෂිකාර්මික කටයුතුවල නිරත ගොවිකාරකයින් - 2014

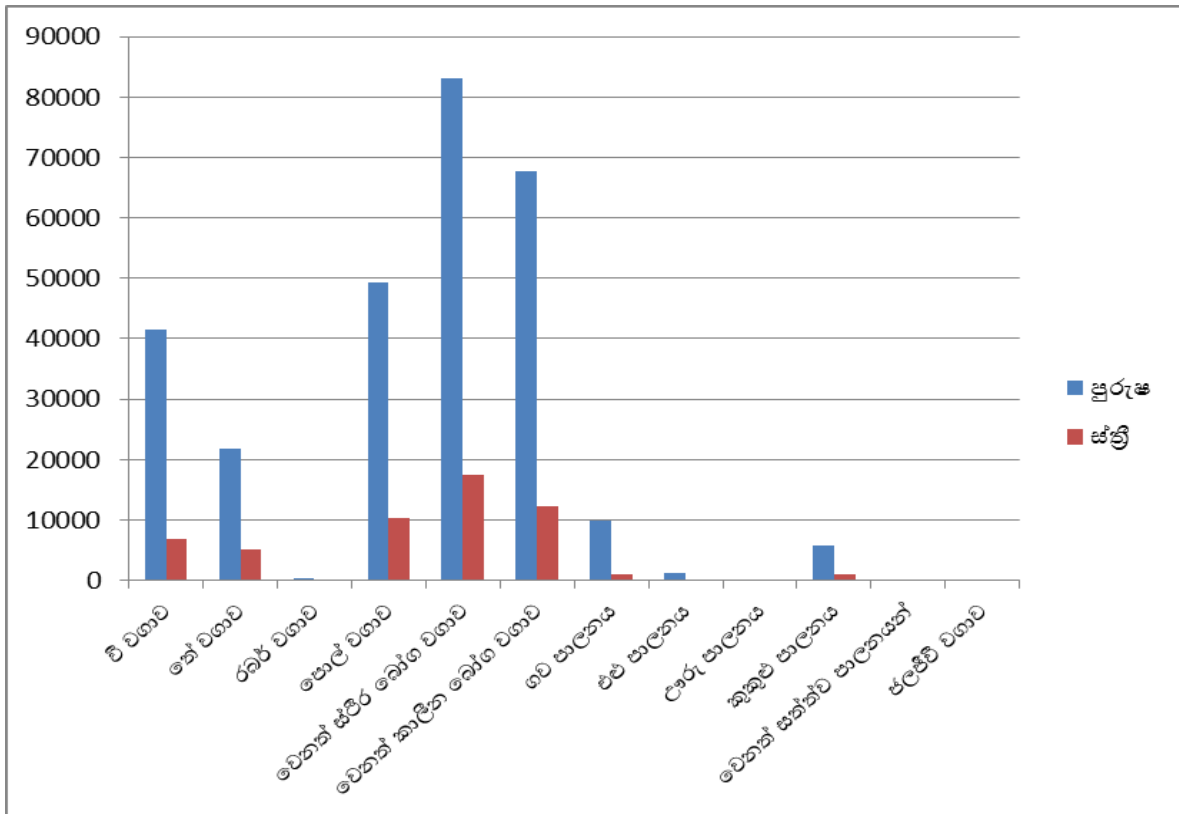

3.10 : ප්‍රාදේශීය ලේකම් කොට්ඨාස මට්ටමින් ස්ත්‍රී/පුරුෂ භාවය අනුව කෘෂිකාර්මික කටයුතුවල නිරතව සිටි ගොවිකාරකයින් සංඛ්‍යාවෙහි ප්‍රතිශතය - 2014

එක් එක් ගොවි කාර්ෂණ වල ගොවිකාරකයින් නිරතව සිටි ආර්ථික කටයුතු පිළිබඳව ප්‍රාදේශීය ලේකම් කොට්ඨාස මට්ටමින් විස්තර කරනු ලබයි.

වගු අංක 3.10 : ප්‍රාදේශීය ලේකම් කොට්ඨාස මට්ටමින් ස්ත්‍රී/පුරුෂ භාවය අනුව කෘෂිකාර්මික කටයුතුවල නිරතව සිටි ගොවිකාරකයින් සංඛ්‍යාවෙහි ප්‍රතිශතය - 2014

ප්‍රා.ලේ.කොට්ඨාසය	කෘෂිකාර්මික කටයුතුවල නිරත වූ ගොවිකාරකයන් සංඛ්‍යාවෙහි ප්‍රතිශතය (%)																	
	විවෘත			නේ වෘත			රබර් වෘත			පොල් වෘත			වෙනත් ස්ථිර බෝවෙහාව			වෙනත් කාලීන බෝවෙහාව		
	එකතුව	පුරුෂ	ස්ත්‍රී	එකතුව	පුරුෂ	ස්ත්‍රී	එකතුව	පුරුෂ	ස්ත්‍රී	එකතුව	පුරුෂ	ස්ත්‍රී	එකතුව	පුරුෂ	ස්ත්‍රී	එකතුව	පුරුෂ	ස්ත්‍රී
මහලංගනය	63.9	64.8	59.5	0.0	0.0	0.0	0.0	0.0	0.0	64.1	64.1	64.0	80.2	80.1	80.6	56.4	56.7	55.1
විදිමාලියද්ද	61.2	62.7	54.0	0.0	0.0	0.0	0.4	0.4	0.4	83.1	83.2	82.9	88.2	88.3	87.9	80.3	81.1	76.6
මීගහඹුල	49.3	51.3	39.0	12.3	12.2	12.7	0.1	0.2	0.0	84.2	84.4	83.1	89.3	89.4	88.6	77.7	78.0	75.9
කන්දකැටිය	65.5	67.8	51.3	4.9	4.7	5.7	0.0	0.0	0.0	76.2	75.9	78.0	85.7	85.7	86.1	68.6	68.9	66.3
සොරණානොට	35.9	37.8	28.7	6.1	6.4	4.9	0.0	0.0	0.0	67.4	67.8	65.8	90.8	91.4	88.5	48.8	49.9	44.7
පස්සර	32.2	32.6	30.3	44.8	45.2	42.8	0.7	0.6	1.0	64.6	64.6	64.5	90.4	90.4	90.5	47.9	49.7	39.6
ලුණුල	27.6	28.6	23.7	33.4	32.9	35.6	5.8	6.5	3.2	48.6	48.4	49.3	80.2	80.2	80.0	25.8	26.3	24.0
බදුල්ල	24.1	25.2	20.3	34.0	35.0	30.3	0.1	0.1	0.1	51.2	50.9	52.2	89.7	89.6	90.0	16.7	17.1	15.5
හාලිඟුල	30.4	30.9	28.2	43.8	43.9	43.5	0.0	0.0	0.0	39.9	39.5	41.8	78.8	78.3	81.0	40.3	41.8	33.6
ලාච්චරණම	41.5	43.1	33.1	14.0	13.8	15.0	0.0	0.0	0.0	37.6	37.6	37.6	84.3	84.3	84.5	83.7	84.5	79.5
චූලිමඩ	23.4	25.0	15.0	26.7	25.5	32.9	0.0	0.0	0.0	12.9	12.8	13.6	71.4	70.9	74.0	84.3	86.2	74.3
බණ්ඩාරවෙල	11.3	12.3	7.5	37.3	35.9	42.6	0.0	0.0	0.0	5.0	5.2	4.4	41.0	41.1	40.3	62.6	65.1	52.7
ඹුල්ල	26.0	27.7	18.4	47.1	46.1	51.7	0.1	0.1	0.0	15.6	16.5	11.4	55.1	55.0	55.3	41.4	43.5	31.8
හපුතලේ	3.5	3.8	1.8	34.3	31.7	46.7	0.0	0.0	0.0	1.0	0.8	1.7	67.5	66.4	73.1	80.8	82.9	71.1
හල්දම්මුල්ල	17.6	19.2	10.2	8.4	8.0	10.5	1.5	1.6	1.1	56.2	55.8	58.2	78.5	77.7	82.3	46.3	48.2	36.8
එකතුව	37.5	38.9	30.6	20.9	20.4	23.4	0.4	0.4	0.3	46.2	46.3	45.9	78.1	78.0	78.6	62.2	63.7	55.1

ප්‍රා.ලේ.කොට්ඨාසය	කෘෂිකාර්මික කටයුතුවල නිරත වූ ගොවිකාරකයන් සංඛ්‍යාවෙහි ප්‍රතිශතය (%)												ගොවිකාරකයකු නිරත වන සාමාන්‍ය කෘෂිකාර්මික කටයුතු සංඛ්‍යාව		
	ගව පාලනය			එළ පාලනය			කුකුළු පාලනය			වෙනත් සත්ව පාලනයන්			එකතුව	පුරුෂ	ස්ත්‍රී
	එකතුව	පුරුෂ	ස්ත්‍රී	එකතුව	පුරුෂ	ස්ත්‍රී	එකතුව	පුරුෂ	ස්ත්‍රී	එකතුව	පුරුෂ	ස්ත්‍රී			
මහලංගනය	5.8	6.2	4.0	0.2	0.2	0.1	2.0	2.1	1.6	0.0	0.0	0.0	3	3	3
විදිමාලියද්ද	12.3	13.8	5.1	0.3	0.3	0.2	4.1	4.3	3.3	0.0	0.0	0.1	3	3	3
මීගහඹුල	9.8	10.9	4.2	0.3	0.3	0.0	6.0	6.4	3.9	0.0	0.0	0.0	3	3	3
කන්දකැටිය	11.1	12.2	4.3	0.5	0.5	0.5	4.7	4.9	3.6	0.1	0.1	0.0	3	3	3
සොරණානොට	6.3	7.1	3.4	1.9	2.2	0.9	7.5	7.6	7.3	0.0	0.0	0.0	3	3	2
පස්සර	9.5	10.2	6.3	2.6	2.8	1.9	11.6	12.1	9.3	0.1	0.1	0.0	3	3	3
ලුණුල	8.7	9.9	3.6	4.1	4.5	2.4	9.6	10.1	7.1	0.1	0.2	0.0	2	2	2
බදුල්ල	7.1	8.0	4.0	2.9	3.3	1.7	10.6	10.6	10.4	0.5	0.6	0.4	2	2	2
හාලිඟුල	7.8	8.5	4.8	2.0	2.2	0.9	6.7	7.2	4.3	0.1	0.1	0.0	2	3	2
ලාච්චරණම	12.9	13.8	7.7	0.4	0.5	0.3	2.4	2.5	1.8	0.0	0.0	0.0	3	3	3
චූලිමඩ	7.0	7.6	3.8	0.9	0.9	0.8	4.3	4.3	4.1	0.1	0.1	0.0	2	2	2
බණ්ඩාරවෙල	1.7	1.8	1.3	0.2	0.3	0.2	2.7	2.7	2.8	0.1	0.1	0.0	2	2	2
ඹුල්ල	6.7	7.5	3.2	1.4	1.6	0.5	6.2	6.3	5.4	0.1	0.1	0.1	2	2	2
හපුතලේ	8.9	10.2	2.6	1.2	1.3	0.7	4.8	4.7	5.1	0.0	0.1	0.0	2	2	2
හල්දම්මුල්ල	8.3	9.3	3.1	2.3	2.5	1.5	7.3	7.6	5.8	0.1	0.1	0.0	2	2	2
එකතුව	8.5	9.3	4.4	1.2	1.2	0.7	5.2	5.3	4.4	0.1	0.1	0.0	3	3	2

ඒ අනුව බදුල්ල දිස්ත්‍රික්කයේ ගොවි කාණ්ඩවල ගොවිකාරකයින් ආර්ථික කටයුත්තක් ලෙස වී වගාවේ යෙදුණු සංඛ්‍යාවෙහි ප්‍රතිශතය 37.5% කි. මෙම දිස්ත්‍රික්කයේ ප්‍රාදේශීය ලේකම් කොට්ඨාස අතුරින් වී වගාවේ නිරතවූ වැඩිම ගොවිකාරකයින් සංඛ්‍යාවෙහි ප්‍රතිශතය වන 65.5% ක් කන්දකැටිය ප්‍රාදේශීය ලේකම් කොට්ඨාසයෙන් වාර්තා වන අතර අඩුම ගොවිකාරකයින් සංඛ්‍යාවෙහි ප්‍රතිශතය වන 3.5% ක් වාර්තා වන්නේ හපුතලේ ප්‍රාදේශීය ලේකම් කොට්ඨාසයෙනි.

බදුල්ල දිස්ත්‍රික්කයේ තේ වගාවේ නිරත වූ ගොවිකාරක ප්‍රතිශතය 20.9% ක් වන අතර වැඩිම ප්‍රතිශතයක් (47.1%) වාර්තා වන්නේ ඇල්ල ප්‍රාදේශීය ලේකම් කොට්ඨාසයෙන් වන අතර අඩුම ප්‍රතිශතයක් තේ වගා කරනු ලබන ප්‍රාදේශීය ලේකම් කොට්ඨාස වනුයේ මහියංගනය සහ රිදිමාලියද්ද වේ. එසේම රබර් වගාව සිදුකරනු ලබන ගොවිකාරකයින් සංඛ්‍යාව ඉතාමත් කුඩා අගයන් වන අතර ප්‍රතිශතයක් ලෙස 0.4% ක් වේ. ලුණුගල ප්‍රාදේශීය ලේකම් කොට්ඨාසයේ ගොවිකාරකයින්ගෙන් 5.8% ක් රබර් වගාවේ නිරත වේ.

දිස්ත්‍රික්කයේ පොල් වගාව සිදුකරනු ලබන ගොවිකාරකයින්ගේ ප්‍රතිශතය 46.2% ක් වන අතර එයින් වැඩිම ප්‍රතිශතය වන 84.2% මීගහකිවුල ප්‍රාදේශීය ලේකම් කොට්ඨාසයෙන්ද, අඩුම ප්‍රතිශතය වන 1% හපුතලේ ප්‍රාදේශීය ලේකම් කොට්ඨාසයෙන්ද වාර්තාවේ.

දිස්ත්‍රික්කයේ ගොවි කාණ්ඩ අතුරින් වෙනත් ස්ථීර බෝග වගාකරනු ලබන ගොවිකාරකයින්ගේ ප්‍රතිශතය 78.1% කි. එයින් වැඩිම ප්‍රතිශතය 90.8% සොරණාතොට ප්‍රාදේශීය ලේකම් කොට්ඨාසයෙන්ද, අඩුම ප්‍රතිශතය වන 41% බණ්ඩාරවෙල ප්‍රාදේශීය ලේකම් කොට්ඨාසයෙන්ද වාර්තාවේ.

දිස්ත්‍රික්කයේ ගොවි කාණ්ඩවල වෙනත් කාලීන බෝග වගාව සිදුකරන ලද ගොවිකාරකයින්ගේ ප්‍රතිශතය 62.2% වන අතර එහි වැඩිම ගොවිකාරකයින් ප්‍රතිශතය වන 84.3% ක් වැලිමඩ ප්‍රාදේශීය ලේකම් කොට්ඨාසයෙන් ද අඩුම ප්‍රතිශතය වන 16.7% බදුල්ල ප්‍රාදේශීය ලේකම් කොට්ඨාසයෙන්ද වාර්තාවේ.

දිස්ත්‍රික්කයේ ගව පාලනය සිදුකරන ගොවිකාරකයින්ගේ ප්‍රතිශතය 8.5% කි. වැඩි වශයෙන් ගව පාලනය සිදුකරනු ලබන ප්‍රාදේශීය ලේකම් කොට්ඨාසය වන්නේ ඌව පරණගම වේ. එම අගය 12.9% කි. බණ්ඩාරවෙල ප්‍රාදේශීය ලේකම් කොට්ඨාසයෙන් එහි අඩුම ප්‍රතිශතය වන 1.7% වාර්තාවේ. දිස්ත්‍රික්කයේ එළු පාලනය සිදුකරන ගොවිකාරකයින්ගේ ප්‍රතිශතය 1.2% ක් වන අතර දිස්ත්‍රික්කයේ වැඩිම ප්‍රතිශතය වන 4.1% ලුණුගල ප්‍රාදේශීය ලේකම් කොට්ඨාසයෙන් වාර්තා වන අතර මහියංගනය සහ බණ්ඩාරවෙල ප්‍රාදේශීය ලේකම් කොට්ඨාසයෙන් අඩුම ප්‍රතිශතය වන 0.2% වාර්තාවේ .

බදුල්ල දිස්ත්‍රික්කයේ ඌරු පාලනය, ජලජීවී වගාව හා වෙනත් සත්ත්ව පාලන කටයුතු සිදුකරන ගොවිකාරකයින් සංඛ්‍යාව ඉතාමත් කුඩා අගයක් බැවින් එය ප්‍රතිශත ලෙස දැක්විය නොහැකිවේ. දිස්ත්‍රික්කයේ කුකුළු පාලනය සිදුකරන ගොවිකාරකයින්ගේ ප්‍රතිශතය 5.2% කි. වැඩි වශයෙන් කුකුළු පාලනය සිදුකරන ප්‍රාදේශීය ලේකම් කොට්ඨාසය වන්නේ පස්සර ප්‍රාදේශීය ලේකම් කොට්ඨාසය (11.6%) වන අතර අඩුවෙන්ම කුකුළු පාලනය සිදුකරන ප්‍රාදේශීය ලේකම් කොට්ඨාසය වන්නේ මහියංගනය (2.0%) ප්‍රාදේශීය ලේකම් කොට්ඨාසයයි.

මෙහිදී සාමාන්‍යයෙන් බදුල්ල දිස්ත්‍රික්කයේ ගොවිකාරකයකු කෘෂිකාර්මික කටයුතු 3 ක පමණ යෙදී සිටින බව පෙනේ. මහියංගනය, රිදිමාලියද්ද, මීගහකිවුල, කන්දකැටිය, සොරණාතොට, පස්සර සහ ඌව පරණගම යන ප්‍රාදේශීය ලේකම් කොට්ඨාසයන්හි ගොවිකාරකයකු සාමාන්‍යයෙන් කෘෂිකාර්මික කටයුතු 3ක් සිදුකරනු ලබන බව වාර්තා වන අතර අනිකුත් ප්‍රාදේශීය ලේකම් කොට්ඨාසයන්හි ගොවිකාරකයකු නිරත වන සාමාන්‍ය කෘෂිකාර්මික කටයුතු ගණන දෙකකි.

3.11 : ප්‍රාදේශීය ලේකම් කොට්ඨාස මට්ටමින් කෘෂිකර්මාන්තය හැර වෙනත් ආර්ථික කටයුත්තක නිරත ගොවිකාරකයින් සංඛ්‍යාව - 2014

ගොවිකාරකයා කෘෂිකර්මාන්තයට අමතරව වෙනත් ආර්ථික කටයුත්තක නිරතවේද? නැද්ද? යන්න පිළිබඳවද තොරතුරු රැස්කරන ලදී.

වගු අංක 3.11 : ප්‍රාදේශීය ලේකම් කොට්ඨාස මට්ටමින් වෙනත් ආර්ථික කටයුත්තක නිරත ගොවිකාරකයින් සංඛ්‍යාව - 2014

ප්‍රා.ලේ.කොට්ඨාසය	ගොවිකාරකයන්					
	වෙනත් ආර්ථික කටයුත්තක නිරත		වෙනත් ආර්ථික කටයුත්තක නිරත නොවන		මුළු ගණන	
	සංඛ්‍යාව	%	සංඛ්‍යාව	%	සංඛ්‍යාව	%
මහියංගනය	6,577	11.0	9,084	13.2	15,661	12.2
රිදිමාලියද්ද	5,147	8.6	8,232	11.9	13,379	10.4
මීගහකිවුල	1,263	2.1	2,951	4.3	4,214	3.3
කන්දකැටිය	2,166	3.6	3,573	5.2	5,739	4.5
සොරණානොට	2,735	4.6	2,250	3.3	4,985	3.9
පස්සර	3,555	6.0	3,507	5.1	7,062	5.5
ලඳුගල	2,427	4.1	2,209	3.2	4,636	3.6
බදුල්ල	2,403	4.0	1,231	1.8	3,634	2.8
හාලිඇල	6,811	11.4	5,844	8.5	12,655	9.8
ඌව පරණගම	5,879	9.8	9,296	13.5	15,175	11.8
වැලිමඩ	7,504	12.6	9,253	13.4	16,757	13.0
බණ්ඩාරවෙල	3,811	6.4	3,004	4.3	6,815	5.3
ඇල්ල	2,582	4.3	4,077	5.9	6,659	5.2
හපුතලේ	2,539	4.3	1,617	2.3	4,156	3.2
හල්දුම්මුල්ල	4,306	7.2	2,937	4.3	7,243	5.6
එකතුව	59705	100	69065	100	128770	100

ඒ අනුව බදුල්ල දිස්ත්‍රික්කයේ සිටින මුළු ගොවිකාරකයින් සංඛ්‍යාව අතරින් කෘෂිකර්මාන්තයට අමතරව වෙනත් ආර්ථික කටයුත්තක නිරත වන ගොවි කාරකයින් සංඛ්‍යාව 59705ක් වන අතර වෙනත් ආර්ථික කටයුත්තක නිරත නොවන ගොවි කාරකයින් සංඛ්‍යාව 69065 කි.

කෘෂිකර්මාන්තයට අමතරව වෙනත් ආර්ථික කටයුත්තක නිරත වන වැඩිම ගොවි කාරකයින් සංඛ්‍යාව (7,504) වැලිමඩ ප්‍රාදේශීය ලේකම් කොට්ඨාසයෙන් වාර්තා වන අතර එහි ප්‍රතිශතය 12.6% කි. අඩුම ගොවි කාරකයින් සංඛ්‍යාව (1,263) මීගහකිවුල ප්‍රාදේශීය ලේකම් කොට්ඨාසයෙන් වාර්තා වන අතර එහි ප්‍රතිශතය 2.1% කි .

එම දිස්ත්‍රික්කයේ පදිංචි මුළු ගොවිකාරකයින්ගෙන් කෘෂිකර්මාන්තයට අමතරව වෙනත් ආර්ථික කටයුත්තක නිරත නොවන ගොවිකාරකයින්ගේ වැඩිම සංඛ්‍යාව (9,296) ඌව පරණගම ප්‍රාදේශීය ලේකම් කොට්ඨාසයෙන් වාර්තා වන අතර ප්‍රතිශතයක් ලෙස ගත් කල 13.5% කි. වෙනත් ආර්ථික කටයුත්තක නිරත නොවන ගොවිකාරකයින්ගේ අඩුම සංඛ්‍යාව (1,231) බදුල්ල ප්‍රාදේශීය ලේකම් කොට්ඨාසයෙන් වාර්තා වන අතර එම අගය ප්‍රතිශතයක් ලෙස 1.8% කි .

රූප සටහන 09 - ප්‍රාදේශීය ලේකම් කොට්ඨාස මට්ටමින් වෙනත් ආර්ථික කටයුත්තක නිරත ගොවිකාරකයින් - 2014

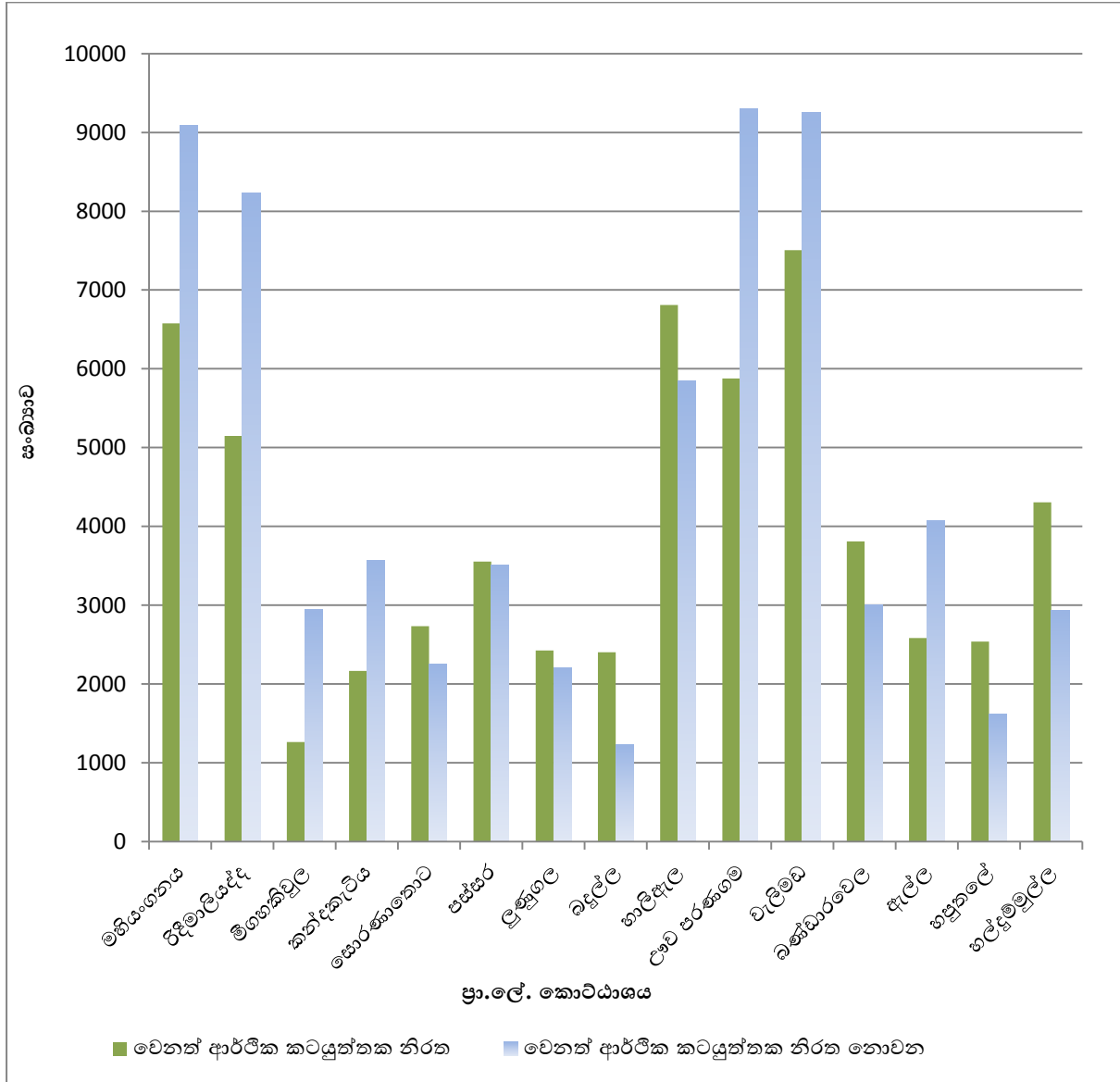

3.12 : ප්‍රාදේශීය ලේකම් කොට්ඨාස මට්ටමින් වෙනත් රැකියාවන් සහ ආදායම් මාර්ග හා ස්ත්‍රී/පුරුෂ භාවය අනුව ගොවිකාරකයින් සංඛ්‍යාව - 2014

2014 වර්ෂයේ දී සිදුකළ ආර්ථික සංගණනය යටතේ, කෘෂිකාර්මික කටයුතු පිළිබඳ ගණන් ගැනීමේ දී ගොවිකාරකයන්ගේ, කෘෂිකර්මාන්තය හැර වෙනත් ආර්ථික කටයුතුවල නිරත වීම හෙවත් ඔවුන්ගේ ප්‍රධාන රැකියාව පිළිබඳ තොරතුරු ප්‍රාදේශීය ලේකම් කොට්ඨාස මට්ටමින් එක් රැස් කරන ලදී. මෙහි දී ගොවිකාරකයින් වැටුප් ලබන රැකියාවක නිරත වන්නේ ද, තමන්ගේ ආර්ථික කටයුත්තක නිරත වන්නේ ද, සේවා යෝජකයෙක් වශයෙන් නිරත වන්නේ ද සහ වෙනත් ආදායම් මාර්ග වල නිරත වන්නේ ද යන තොරතුරු ලබා ගන්නා ලදී. ඊට අමතරව වැටුප් ලබන රැකියාවක නිරත වන ගොවි කාරකයින් නියුක්ත වන අංශය රජයේ, අර්ධ රජයේ සහ පුද්ගලික අංශයේ වශයෙන් හා තමාගේම ආර්ථික කටයුත්තක නිරත වන ගොවි කාරකයින් නිරත වන ආර්ථික කටයුත්ත කෘෂිකාර්මික සහ කෘෂිකාර්මික නොවන යනුවෙන්ද තොරතුරු ලබා ගන්නා ලදී.

වගු අංක 3.12 : ප්‍රාදේශීය ලේකම් කොට්ඨාස මට්ටමින් වෙනත් රැකියාවන් සහ ආදායම් මාර්ග හා ස්ත්‍රී/පුරුෂ භාවය අනුව ගොවිකාරකයින් සංඛ්‍යාව - 2014

ප්‍රා.ලේ.කොට්ඨාසය	වැටුප් ලබන රැකියාවක නිරත ගොවිකාරකයන් සංඛ්‍යාව											
	රාජ්‍ය අංශය			අර්ධ රාජ්‍ය අංශය			පුද්ගලික අංශය			මුළු සංඛ්‍යාව		
	පුරුෂ	ස්ත්‍රී	මුළු ගණන	පුරුෂ	ස්ත්‍රී	මුළු ගණන	පුරුෂ	ස්ත්‍රී	මුළු ගණන	පුරුෂ	ස්ත්‍රී	මුළු ගණන
මහියංගනය	781	115	896	176	16	192	2,045	220	2,265	3,002	351	3,353
ටිදිමාලියද්ද	1,010	156	1,166	106	9	115	1,017	150	1,167	2,133	315	2,448
මිගහකිවුල	352	41	393	28	1	29	154	15	169	534	57	591
කන්දකැටිය	506	55	561	40	1	41	204	15	219	750	71	821
සොරණාතොට	467	58	525	143	24	167	390	40	430	1,000	122	1,122
පස්සර	698	76	774	204	11	215	971	96	1,067	1,873	183	2,056
ලුණගල	304	61	365	82	10	92	731	89	820	1,117	160	1,277
බදුල්ල	558	77	635	120	16	136	532	71	603	1,210	164	1,374
හාලිඇල	1,176	165	1,341	541	50	591	1,578	176	1,754	3,295	391	3,686
ලාව පරණම	946	161	1,107	162	8	170	1,489	168	1,657	2,597	337	2,934
වැලිමඩ	1,201	198	1,399	219	18	237	2,516	368	2,884	3,936	584	4,520
බණ්ඩාරවෙල	742	164	906	129	14	143	1,258	226	1,484	2,129	404	2,533
ඇල්ල	508	87	595	176	22	198	922	113	1,035	1,606	222	1,828
හපුතලේ	483	80	563	263	34	297	708	89	797	1,454	203	1,657
හල්දම්මුල්ල	572	99	671	30	3	33	886	97	983	1,488	199	1,687
එකතුව	10304	1593	11897	2419	237	2656	15401	1933	17334	28124	3763	31887

ප්‍රා.ලේ.කොට්ඨාසය	තමන්ගේ ආර්ථික කටයුත්තක නිරත ගොවිකාරකයන් සංඛ්‍යාව								
	තමාගේම කෘෂිකාර්මික කටයුත්තක නිරත			තමාගේම කෘෂිකාර්මික නොවන කටයුත්තක නිරත			මුළු සංඛ්‍යාව		
	පුරුෂ	ස්ත්‍රී	මුළු ගණන	පුරුෂ	ස්ත්‍රී	මුළු ගණන	පුරුෂ	ස්ත්‍රී	මුළු ගණන
මහියංගනය	733	130	863	1,298	182	1,480	2,031	312	2,343
ටිදිමාලියද්ද	485	85	570	284	19	303	769	104	873
මිගහකිවුල	57	10	67	209	29	238	266	39	305
කන්දකැටිය	402	65	467	277	21	298	679	86	765
සොරණාතොට	291	66	357	289	34	323	580	100	680
පස්සර	412	90	502	206	33	239	618	123	741
ලුණගල	115	19	134	160	20	180	275	39	314
බදුල්ල	118	37	155	160	45	205	278	82	360
හාලිඇල	735	200	935	509	61	570	1,244	261	1,505
ලාව පරණම	841	160	1,001	480	48	528	1,321	208	1,529
වැලිමඩ	727	148	875	762	71	833	1,489	219	1,708
බණ්ඩාරවෙල	490	139	629	211	38	249	701	177	878
ඇල්ල	129	26	155	151	17	168	280	43	323
හපුතලේ	134	34	168	31	3	34	165	37	202
හල්දම්මුල්ල	258	61	319	775	137	912	1,033	198	1,231
එකතුව	5927	1270	7197	5802	758	6560	11729	2028	13757

ප්‍රා.ලේ.කොට්ඨාසය	සේවයෝජක හා වෙනත් ආදායම් මාර්ග වල නිරත ගොවිකාරකයන් සංඛ්‍යාව								
	සේවා යෝජක			වෙනත්			මුළු සංඛ්‍යාව		
	පුරුෂ	ස්ත්‍රී	මුළු ගණන	පුරුෂ	ස්ත්‍රී	මුළු ගණන	පුරුෂ	ස්ත්‍රී	මුළු ගණන
මහියංගනය	38	6	44	683	154	837	721	160	881
රිදිමාලියද්ද	8	2	10	1,587	229	1,816	1,595	231	1,826
මීගහකිවුල	4	0	4	320	43	363	324	43	367
කන්දකැටිය	5	1	6	524	50	574	529	51	580
සොරණාතොට	24	4	28	708	197	905	732	201	933
පස්සර	22	4	26	608	124	732	630	128	758
ලුණුගල	7	0	7	711	118	829	718	118	836
බදුල්ල	19	1	20	513	136	649	532	137	669
හාලිඇල	38	10	48	1,282	290	1,572	1,320	300	1,620
ලාව පරණගම	51	5	56	1,125	235	1,360	1,176	240	1,416
වැලිමඩ	140	13	153	895	228	1,123	1,035	241	1,276
බණ්ඩාරවෙල	74	11	85	235	80	315	309	91	400
ඇල්ල	7	0	7	358	66	424	365	66	431
හපුතලේ	8	0	8	531	141	672	539	141	680
හල්දුම්මුල්ල	55	6	61	1,118	209	1,327	1,173	215	1,388
එකතුව	500	63	563	11198	2300	13498	11698	2363	14061

බදුල්ල දිස්ත්‍රික්කයෙහි ගොවිකාරකයින්ගෙන් වැටුප් සහිත රැකියාවන්වල නිරතවන සංඛ්‍යාවෙන් වැඩිම සංඛ්‍යාවක් (17,334) වාර්තා වී ඇත්තේ පෞද්ගලික අංශයෙනි. අඩුම සංඛ්‍යාව (2,665) ක් සේවයෙහි නිරත බවට වාර්තා වන්නේ අර්ධ රාජ්‍ය අංශයෙහි රැකියාවන්වල වේ. රාජ්‍ය අංශයෙහි සේවයේ නිරත සංඛ්‍යාව (11,897) කි.

පෞද්ගලික අංශයෙහි රැකියාවල නිරත සංඛ්‍යාවෙන් වැඩිම අගය වැලිමඩ ප්‍රාදේශීය ලේකම් කොට්ඨාසයෙන් (2,884) වාර්තා වී ඇති අතර අඩුම සංඛ්‍යාව මීගහකිවුල ප්‍රාදේශීය ලේකම් කොට්ඨාසයෙන් (169) වාර්තා වේ. අර්ධ රාජ්‍ය අංශයෙහි රැකියා කරන ගොවිකාරකයින්ගෙන් ඉහළම අගය හාලිඇල ප්‍රාදේශීය ලේකම් කොට්ඨාසය තුළ බවට තොරතුරු ලැබී ඇත. එය 591 ක් වේ.

රාජ්‍ය අංශයේ රැකියාවල නිරත ගොවිකාරකයින්ගේ ස්ත්‍රී / පුරුෂ භාවය සැලකීමේ දී එයින් වැඩිම ගොවිකාරකයින් සංඛ්‍යාව වාර්තා වන්නේ පුරුෂ පක්ෂයෙන් වන අතර එම පිරිස සංඛ්‍යාත්මකව (10,304) ක් බවට වාර්තා වේ. එම අගය රාජ්‍ය අංශයේ රැකියා වල නිරත වන්නන්ගේ මුළු ගණනින් 86.6% ක ප්‍රතිශතයකි. කාන්තාවන් සම්බන්ධව එම අගය 1,593 වන අතර ප්‍රතිශතය 13.4%ක් වේ.

රාජ්‍ය අංශයේ ආදායම් ලබන පිරිමි රැකියා නියුක්තියෙන් ඉහළ ම අගයක් (1,201) වැලිමඩ ප්‍රාදේශීය ලේකම් කොට්ඨාසයෙන් වාර්තා වේ. මෙහි අඩුම ගොවිකාරකයින් (304) ගණන රාජ්‍ය අංශයේ සේවය කරන පිරිමි ගොවිකාරකයින්ගෙන් 3.0% ප්‍රතිශතයක් ලෙස ලුණුගල ප්‍රාදේශීය ලේකම් කොට්ඨාසය තුළ වාර්තා වේ. රාජ්‍ය සේවයෙහි කාන්තාවන් වැඩිම සංඛ්‍යාව (198) වාර්තා වන්නේ වැලිමඩ ප්‍රාදේශීය ලේකම් කොට්ඨාසයෙනි. එය රාජ්‍ය අංශයෙහි සේවය කරන කාන්තා ගොවිකාරකයින් සංඛ්‍යාවෙන් 12.4% ක් වේ. මීගහකිවුල ප්‍රාදේශීය ලේකම් කොට්ඨාසයෙන් රාජ්‍ය සේවයෙහි නිරත කාන්තාවන්ගේ අඩුම අගය (41) වාර්තා වේ.

අර්ධ රාජ්‍ය අංශයෙහි වැඩිම සංඛ්‍යාව පිරිමි ගොවිකාරකයින් වන බව වාර්තා වේ. එය අර්ධ රාජ්‍ය අංශයෙහි සංඛ්‍යාවෙන් ප්‍රතිශතයක් වශයෙන් 91% ක් වන අතර සංඛ්‍යාත්මකව 2,419 ක් වේ. එම අංශයෙහි වැඩිම සංඛ්‍යාව (541) වාර්තා වන්නේ හාලිඇල ප්‍රාදේශීය ලේකම් කොට්ඨාසයෙහි වන අතර අඩුම අගය (28) මීගහකිවුල ප්‍රාදේශීය ලේකම් කොට්ඨාසයෙන් වාර්තා වේ. මෙම අඩුම අගය අර්ධ රාජ්‍ය අංශයෙහි වැටුප් ලබන රැකියාවල නියුතු පිරිමි ගොවිකාරකයින් ගණනින් 1.1 % ක ප්‍රතිශතයක් දරයි. හාලිඇල ප්‍රාදේශීය ලේකම් කොට්ඨාසයෙන් අර්ධ රාජ්‍ය අංශයෙහි ස්ත්‍රී සේවා

දායකත්වයේ වැඩිම අගය (50) වාර්තා වන අතර එය අර්ධ රාජ්‍ය අංශයෙහි ස්ත්‍රී ගොවිකාරකයින් ගණනින් 21% ක් වේ.

කෘෂිකාර්මික කටයුතු හැර වෙනත් ආර්ථික ක්‍රියාකාරකම්වල නිරත ගොවිකාරකයින්ගෙන් පෞද්ගලික අංශයෙහි සේවයේ නියැලී සිටින්නන් සලකා බැලීමේ දී එම සංඛ්‍යාවෙන් 88.8% ප්‍රතිශතයක් පිරිමි වන අතර එය 15,401 අගයක් ගනී. පෞද්ගලික අංශයෙහි රැකියා කරන පිරිමි වැඩිම අගයක් (2,516) වාර්තා වන්නේ වැලිමඩ ප්‍රාදේශීය ලේකම් කොට්ඨාසයේ වන අතර 16.3% ප්‍රතිශතයක් වේ. අඩුම අගය වන (154) මීගහකිවුල ප්‍රාදේශීය ලේකම් කොට්ඨාසයෙන් වාර්තා වේ. වැලිමඩ ප්‍රාදේශීය ලේකම් කොට්ඨාසයෙන් පෞද්ගලික අංශයේ වැඩිම කාන්තා සේවා දායකත්වයක් (368) වාර්තා වන අතර එය එම අංශයේ මුළු ස්ත්‍රී ගොවිකාරකයින් ගණනින් 19.0% ක ප්‍රතිශතයක් පෙන්වයි.

වර්ෂ 2014 කෘෂිකාර්මික තොරතුරු අනුව ගොවිකාරකයින් තමාගේම ආර්ථික කටයුතුවල නිරත වීම පිළිබඳ තොරතුරු සලකා බැලීමේ දී ගොවිකාරකයින් තමාගේම කෘෂිකාර්මික කටයුත්තක නිරත වන්නේ ද නොඑසේ නම් තමාගේම කෘෂිකාර්මික නොවන කටයුත්තක නිරත වන්නේද යන තොරතුරු සොයා බලන ලදී.

බදුල්ල දිස්ත්‍රික්කයේ තමාගේම ආර්ථික කටයුත්තක නිරත වන සංඛ්‍යාව වන 13,757 න් වැඩිම ප්‍රතිශතයක් වන 52.3% තමාගේම කෘෂිකාර්මික ආර්ථික කටයුත්තක නිරත වන අතර එය සංඛ්‍යාත්මකව 7,197 කි. තමාගේම කෘෂිකාර්මික නොවන කටයුත්තක නිරත වන ගොවිකාරකයන් ගණන 6,560 ක් වේ.

තමාගේම කෘෂිකාර්මික කටයුත්තක නිරත ගොවිකාරකයින් සලකා බැලීමේ දී එහි වැඩිම සංඛ්‍යාව (5,927) පිරිමි ගොවිකාරකයින් නියෝජනය කරන අතර එය 82.3% ක ප්‍රතිශතයකි. ස්ත්‍රීන් ගණන 1270 ක් වේ. පිරිමි ගොවිකාරකයින්ගේ ද වැඩිම සංඛ්‍යාව (841) ඌව පරණගම ප්‍රාදේශීය ලේකම් කොට්ඨාසයෙන් වාර්තා වේ. එය 14.1% ප්‍රතිශතයක් වේ. මීගහකිවුල ප්‍රාදේශීය ලේකම් කොට්ඨාසයෙන් එහි අඩුම අගය වාර්තා කරයි. 1% ක ප්‍රතිශතයක් ගන්නා එය සංඛ්‍යාත්මකව 57 කි. තමාගේම කෘෂිකාර්මික කටයුත්තක නිරත කාන්තා ගොවිකාරකයින් වැඩිම සංඛ්‍යාව (200) භාලිඇල ප්‍රාදේශීය ලේකම් කොට්ඨාසයෙන් වාර්තා වේ.

තමාගේම කෘෂිකාර්මික නොවන කටයුත්තක නිරත ගොවිකාරකයින් පිළිබඳ වාර්තා අනුව ද පුරුෂ ගොවිකාරකයින් වැඩි අගයක් ගන්නා බව පෙන්වා දිය හැකිය. ඒ අනුව පුරුෂ ගොවිකාරකයින් 5,802 ක් හා ස්ත්‍රී ගොවිකාරකයින් 758 ක් වේ. පුරුෂ ගොවිකාරකයින් සලකා බැලීමේ දී මහියංගනය ප්‍රාදේශීය ලේකම් කොට්ඨාසයේ වැඩිම සංඛ්‍යාවක් (1,298) වාර්තා වන අතර එය කෘෂිකාර්මික නොවන කටයුත්තක නිරත පුරුෂ ගොවිකාරකයින් සංඛ්‍යාවෙන් 22.3% ප්‍රතිශතයක් පෙන්වයි. හපුනලේ ප්‍රාදේශීය ලේකම් කොට්ඨාසයෙන් එහි අඩුම අගය (31) වාර්තා වන අතර කෘෂිකාර්මික නොවන කටයුත්තක නිරත පුරුෂ ගොවිකාරකයින් සංඛ්‍යාවෙන් 0.5 % ක ප්‍රතිශතයක් පෙන්වයි. ස්ත්‍රී ගොවිකාරකයින්ගේ ද වැඩිම අගය (182) මහියංගනය ප්‍රාදේශීය ලේකම් කොට්ඨාසයෙන් වාර්තා වන අතර එය කෘෂිකාර්මික නොවන කටයුත්තක නිරත ස්ත්‍රී ගොවිකාරකයින් සංඛ්‍යාවෙන් 24.0% ක ප්‍රතිශතයක් පෙන්වයි.

ගොවිකාරකයින්, සේවා යෝජකයන් ලෙස ඔවුන්ගේ ආදායම් මාර්ග ශක්තිමත් කර ගෙන තිබේද? එසේ නොමැති නම් වෙනත් ආදායම් මාර්ගයක් තම ආදායම් මාර්ගය ලෙස තෝරාගෙන තිබේද? යන කරුණ සම්බන්ධයෙන් ද 2014 ආර්ථික සංගණයේ දී තොරතුරු ලබා ගන්නා ලදී.

සේවා යෝජක හා වෙනත් ආදායම් මාර්ග සම්බන්ධයෙන් තොරතුරු සලකා බැලීමේ දී බදුල්ල දිස්ත්‍රික්කයේ එවැනි ආදායම් මාර්ග ඇති ගොවි කාරකයන් ගණන 14,061 ක් ලෙස වාර්තා වේ. එම සංඛ්‍යාවෙන් 83.2% ප්‍රතිශතයක් පුරුෂ ගොවිකාරකයින් වේ. සමස්තයක් ලෙස සේවා යෝජක හා

වෙනත් ආදායම් මාර්ග වල ස්වභාවය සැලකීමේදී වැඩිම පිරිමි ගොවිකාරකයින් නියෝජනය දක්නට ලැබෙන්නේ රිදීමාලියද්ද ප්‍රාදේශීය ලේකම් කොට්ඨාසයෙනි. එය සංඛ්‍යාත්මකව 1,595 ක් වන අතර සේවා යෝජක හා වෙනත් ආදායම් මාර්ග වල නිරත පුරුෂ ගොවිකාරකයින් සංඛ්‍යාවෙන් 13.6% ක ප්‍රතිශතයකි. අඩුම පිරිමි සංඛ්‍යාව (309) වාර්තා වන්නේ බණ්ඩාරවෙල ප්‍රාදේශීය ලේකම් කොට්ඨාසයෙන් වන අතර සේවා යෝජක හා වෙනත් ආදායම් මාර්ග වල නිරත පුරුෂ ගොවිකාරකයින් සංඛ්‍යාවෙන් 2.6% ක ප්‍රතිශතයකි. කාන්තාවන් වැඩිම ගණනක් (300) හාලිඇල ප්‍රාදේශීය ලේකම් කොට්ඨාසයෙන් වාර්තා වන අතර සේවා යෝජක හා වෙනත් ආදායම් මාර්ග වල නිරත ස්ත්‍රී ගොවිකාරකයින් සංඛ්‍යාවෙන් 12.6% ක ප්‍රතිශතයක් වේ. අඩුම ස්ත්‍රී සංඛ්‍යාව (43) වාර්තා වන්නේ මීගහකිවුල ප්‍රාදේශීය ලේකම් කොට්ඨාසයෙන් වන අතර සේවා යෝජක හා වෙනත් ආදායම් මාර්ග වල නිරත ස්ත්‍රී ගොවිකාරකයින් සංඛ්‍යාවෙන් 1.8% ක ප්‍රතිශතයකි.

සේවා යෝජකයන් හා වෙනත් ආදායම් මාර්ග සහිත ගොවිකාරකයන් යන කාර්‍යක්ෂම දෙක සලකා බැලීමේදී වෙනත් ආදායම් මාර්ග සහිත ගොවිකාරකයන් ගණන වැඩි අගයක් (13,498) ගෙන ඇති බව පෙන්වා දිය හැකිය. එය 96.0% ක් වේ. සේවා යෝජකයන් සිටිනුයේ 563 දෙනෙකු පමණි.

සේවා යෝජකයන්ගෙන් ද පුරුෂ ගොවිකාරකයින් සංඛ්‍යාත්මකව ඉහළ අගයක් ගනී. එම අගය 500 ක් වන විට කාන්තා ගොවිකාරකයින් 63 ක් පමණක් වාර්තා වේ. පුරුෂ ගොවිකාරකයින් සංඛ්‍යාවෙන් 28% ක ප්‍රතිශත අගය වන 140 දෙනෙකු වැලිමඩ ප්‍රාදේශීය ලේකම් කොට්ඨාසයේ වාර්තා වන අතර අඩුම පුරුෂ ගොවිකාරකයන් සංඛ්‍යාව (4) මීගහකිවුල ප්‍රාදේශීය ලේකම් කොට්ඨාසයෙන් වාර්තා වේ. කාන්තා සේවායෝජකයන්ගෙන් ඉහළම අගය වන 13 ක් වාර්තා වනුයේ වැලිමඩ ප්‍රාදේශීය ලේකම් කොට්ඨාසයෙන්ය. මීගහකිවුල, ලුණුගල, ඇල්ල හා හපුනලේ යන ප්‍රාදේශීය ලේකම් කොට්ඨාසවලින් කාන්තා සේවායෝජකයන් වාර්තා නොවේ .

වෙනත් ආදායම් මාර්ග සහිත ගොවිකාරකයින් ද වැඩි සංඛ්‍යාව (11,198) පිරිමි ගොවිකාරකයින් වන විට කාන්තා ගොවිකාරකයින් සංඛ්‍යාව 2,300 ක් ලෙස වාර්තා වේ. එම පිරිමි ගොවිකාරකයින් සංඛ්‍යාවෙන් 14.1% ක ප්‍රතිශතයක් වන 1,587 දෙනෙකු රිදීමාලියද්ද ප්‍රාදේශීය ලේකම් කොට්ඨාසයෙන් වාර්තා වන අතර අවම අගය 235 බණ්ඩාරවෙල ප්‍රාදේශීය ලේකම් කොට්ඨාසයෙන් වාර්තා වේ. එය ප්‍රතිශතයක් ලෙස ගත් කළ 2.0% කි. හාලිඇල ප්‍රාදේශීය ලේකම් කොට්ඨාසයෙහි වෙනත් ආදායම් මාර්ග සහිත කාන්තා ගොවිකාරකයින් වැඩිම සංඛ්‍යාව (290) ක් වාර්තා වන අතර එය, එම ආදායම් මාර්ග සහිත කාන්තා ගොවිකාරකයින් සංඛ්‍යාවෙන් 12.6% ක ප්‍රතිශතයකි. මීගහකිවුල ප්‍රාදේශීය ලේකම් කොට්ඨාසයේ වෙනත් ආදායම් මාර්ග සහිත අඩුම කාන්තා ගොවිකාරකයින් සංඛ්‍යාවක් (43) වාර්තා වන අතර එය එම ආදායම් මාර්ග සහිත කාන්තා ගොවිකාරකයින් සංඛ්‍යාවෙන් 1.8% ක් වේ.

3.13: ප්‍රාදේශීය ලේකම් කොට්ඨාස මට්ටමින් වෙනත් ආර්ථික කටයුත්තක/කටයුතුවල නිරත වන කාලය අනුව ගොවිකාරකයින් සංඛ්‍යාව - 2014

වෙනත් ආර්ථික කටයුතුවල යෙදෙන ගොවිකාරකයන්, කෘෂිකර්මාන්තයට වඩා වැඩි කාලයක් රැකියාව / වෙනත් ආර්ථික කටයුතු සඳහා වැය කළේද? යන්න පිළිබඳව තොරතුරු රැස් කරන ලදී.

වගු අංක 3.13 ප්‍රාදේශීය ලේකම් කොට්ඨාස මට්ටමින් වෙනත් ආර්ථික කටයුත්තක/කටයුතුවල නිරත කාලය අනුව ගොවිකාරකයින් සංඛ්‍යාව - 2014

ප්‍රා.ලේ.කොට්ඨාසය	ගොවි කාරකයන්			මුළු ගණන
	වැඩි කාලයක් වෙනත් ආර්ථික කටයුතුවල නිරත වන	වැඩි කාලයක් කෘෂිකර්මික කටයුතුවල නිරත වන	කාලය සඳහන් නොකරන ලද, එහෙත් වෙනත් ආර්ථික කටයුතුවල නිරත වන	
මහියංගනය	4,037	1,137	1,403	6,577
පිදිමා ලියද්ද	1,758	1,511	1,878	5,147
මීගහකිවුල	581	200	482	1,263
කන්දකැටිය	896	901	369	2,166
සොරණාතොට	1,067	645	1,023	2,735
පස්සර	1,813	712	1,030	3,555
ලුණුගල	1,130	523	774	2,427
බදුල්ල	1,191	362	850	2,403
භාලිඇල	3,088	1,030	2,693	6,811
ලාව පරණගම	2,403	1,763	1,713	5,879
වැලිමඩ	3,802	2,039	1,663	7,504
බණ්ඩාරවෙල	1,823	1,257	731	3,811
ඇල්ල	1,355	319	908	2,582
හපුතලේ	1,368	880	291	2,539
හල්දුම්මුල්ල	2,247	650	1,409	4,306
එකතුව	28,559	13,929	17,217	59,705

ඒ අනුව ගොවිකාරකයා වෙනත් ආර්ථික කටයුතුවල නියැලෙන කාලය පිළිබඳව සලකා බැලීමේදී බදුල්ල දිස්ත්‍රික්කයේ වැඩි ගොවිකාරකයන් පිරිසක් කෘෂිකර්මාන්තයට වඩා වැඩි කාලයක් රැකියාව / වෙනත් ආර්ථික කටයුතු සඳහා වැය කළ අය වේ. එය සංඛ්‍යාත්මකව 28,559 කි. වඩා වැඩි කාලයක් කෘෂිකර්මාන්තයෙහි යෙදී සිටින ගොවිකාරකයන් සංඛ්‍යාව 13,929 වේ. වෙනත් ආර්ථික කටයුතුවල නිරත වූවද, එම කාලය සඳහන් නොකරන ලද ගොවිකාරකයන් සංඛ්‍යාව 17,217 කි.

වැඩි කාලයක් රැකියාව / වෙනත් ආර්ථික කටයුතු සඳහා වැය කරන ගොවිකාරකයන්ගෙන් වැඩිම සංඛ්‍යාව දක්නට ලැබෙන්නේ මහියංගනය (4,037) ප්‍රාදේශීය ලේකම් කොට්ඨාසයෙනි. එහි අඩුම සංඛ්‍යාව මීගහකිවුල (581) ප්‍රාදේශීය ලේකම් කොට්ඨාසයෙන් වාර්තා වේ.

වඩා වැඩි කාලයක් කෘෂිකර්මාන්තයෙහි යෙදී සිටින වැඩිම ගොවිකාරකයන් සංඛ්‍යාව වැලිමඩ (2,039) ප්‍රාදේශීය ලේකම් කොට්ඨාසයෙන් වාර්තා වේ. ඒ යටතේ අඩුම ගොවිකාරකයන් සංඛ්‍යාව මීගහකිවුල (200) ප්‍රාදේශීය ලේකම් කොට්ඨාසයෙන් වාර්තා වේ .

කාලය සඳහන් නොකරන ලද, වෙනත් ආර්ථික කටයුතුවල නිරත ගොවිකාරකයන්ගේ වැඩිම සංඛ්‍යාව දක්නට ලැබෙන්නේ භාලිඇල (2693) ප්‍රාදේශීය ලේකම් කොට්ඨාසයෙනි. කාලය සඳහන් නොකරන ලද, වෙනත් ආර්ථික කටයුතුවල නිරත අවම ගොවිකාරකයින් සංඛ්‍යාව වන 291 හපුතලේ ප්‍රාදේශීය ලේකම් කොට්ඨාසයෙන් වාර්තා වේ .

දිස්ත්‍රික් මට්ටමින් සලකා බලන විට වැඩි කාලයක් රැකියාව / වෙනත් ආර්ථික කටයුතු සඳහා වැය කරන ගොවිකාරකයන් සංඛ්‍යාව ප්‍රතිශතයක් 47.8% කි. වඩා වැඩි කාලයක් කෘෂිකාර්මාන්තයෙහි යෙදී සිටින ගොවි කාරකයන් සංඛ්‍යාව ප්‍රතිශතයක් 23.3% කි. කාලය සඳහන් නොකරන ලද, එහෙත් වෙනත් ආර්ථික කටයුතුවල නිරත ගොවි කාරකයන්ගේ සංඛ්‍යාව ප්‍රතිශතයක් 28.8% කි.

රූප සටහන 10 - ප්‍රාදේශීය ලේකම් කොට්ඨාස මට්ටමින් වෙනත් ආර්ථික කටයුත්තක/කටයුතුවල නිරත කාලය අනුව ගොවිකාරකයින් සංඛ්‍යාව - 2014

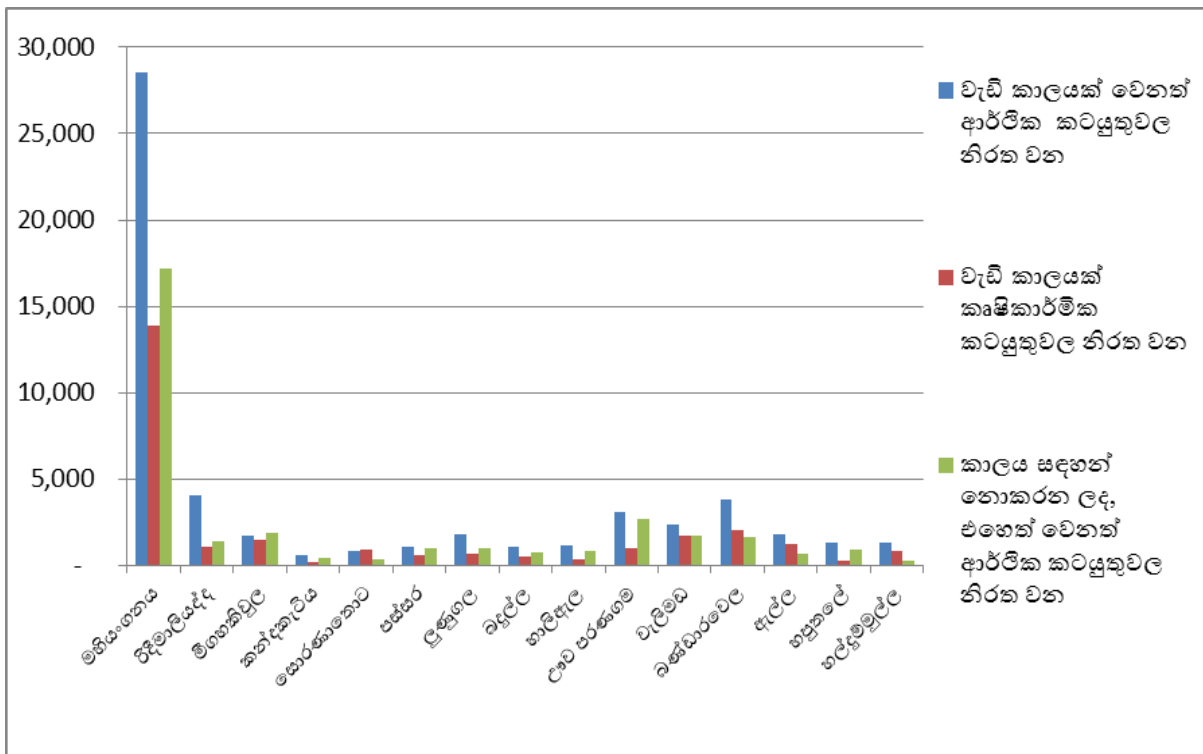

3.14 : බදුල්ල දිස්ත්‍රික්කයේ ගොවිකාරකයින් සතු වෙනත් දිස්ත්‍රික්කවල පිහිටි බිම් කැබලි සංඛ්‍යාව සහ බිම් ප්‍රමාණය - 2014

බදුල්ල දිස්ත්‍රික්කයෙහි පදිංචි ගොවිකාරකයින්ට අයත් බදුල්ල දිස්ත්‍රික්කයෙහි සහ අනෙකුත් දිස්ත්‍රික්කවල පිහිටි බිම් කැබලි හා බිම් ප්‍රමාණයන්, බිම් කැබැල්ලේ විශාලත්වය අනුව මෙමගින් විස්තර කරනු ලබයි.

වගු අංක 3.14 : බදුල්ල දිස්ත්‍රික්කයේ ගොවිකාරකයින් සතු වෙනත් දිස්ත්‍රික්කවල පිහිටි බිම් කැබලි සංඛ්‍යාව සහ බිම් ප්‍රමාණය - 2014

දිස්ත්‍රික්කය	කැබැල්ලේ විශාලත්වය අනුව බිම් කැබලි සංඛ්‍යාව හා බිම් ප්‍රමාණය									
	අක්කර 1 ට අඩු		අක්කර 1 -2 අතර		අක්කර 2-3 අතර		අක්කර 3-4 අතර		අක්කර 4-5 අතර	
	බිම් කැබලි සංඛ්‍යාව	බිම් ප්‍රමාණය	බිම් කැබලි සංඛ්‍යාව	බිම් ප්‍රමාණය	බිම් කැබලි සංඛ්‍යාව	බිම් ප්‍රමාණය	බිම් කැබලි සංඛ්‍යාව	බිම් ප්‍රමාණය	බිම් කැබලි සංඛ්‍යාව	බිම් ප්‍රමාණය
කොළඹ	10	3	0	0	0	0	0	0	0	0
ගම්පහ	6	2	2	3	0	0	0	0	1	4
කළුතර	6	1	0	0	0	0	0	0	0	0
මහනුවර	26	11	10	11	3	7	1	4	2	8
මාතලේ	0	0	2	2	0	0	0	0	0	0
නුවරඑළිය	27	9	8	9	4	9	0	0	2	8
හාල්ල	12	4	3	4	0	0	2	6	0	0
මාතර	5	2	0	0	0	0	1	3	0	0
හම්බන්තොට	5	2	1	1	1	2	1	3	0	0
යාපනය	4	3	2	2	-	-	-	-	-	-
මන්නාරම	1	1	0	0	0	0	0	0	0	0
මුලතිව්	1	1	2	3	1	2	0	0	0	0
මඩකලපුව	5	2	5	5	0	0	0	0	0	0
අම්පාර	1	1	5	6	4	9	3	9	0	0
ත්‍රිකුණාමලය	1	0	0	0	0	0	0	0	0	0
කුරුණෑගල	22	8	4	4	4	9	2	6	0	0
අනුරාධපුරය	5	3	3	3	0	0	0	0	1	4
පොළොන්නරුව	8	4	3	3	6	15	3	10	0	0
බදුල්ල	174800	60174	47420	52441	22633	48293	3817	11735	1771	7172
මොණරාගල	79	34	89	98	22	47	10	30	2	8
රත්නපුර	55	24	12	14	7	17	-	-	2	8
කෑගල්ල	4	0.975	1	1	1	2	0	0	0	0
එකතුව	175083	60285.963	47572	52607.206	22686	48410.25	3840	11805.606	1781	7212.0375

දිස්ත්‍රික්කය	කැබැල්ලේ විශාලත්වය අනුව බිම් කැබලි සංඛ්‍යාව හා බිම් ප්‍රමාණය										
	අක්කර 5-10 අතර		අක්කර 10 -20 අතර		අක්කර 20-50 අතර		අක්කර 50 ට වැඩි		මුළු සංඛ්‍යාව		
	බිම් කැබලි සංඛ්‍යාව	බිම් ප්‍රමාණය	බිම් කැබලි සංඛ්‍යාව	බිම් ප්‍රමාණය	බිම් කැබලි සංඛ්‍යාව	බිම් ප්‍රමාණය	බිම් කැබලි සංඛ්‍යාව	බිම් ප්‍රමාණය	බිම් කැබලි සංඛ්‍යාව	බිම් ප්‍රමාණය	%
කොළඹ	0	0	0	0	0	0	0	0	10	3	0.0
ගම්පහ	0	0	0	0	0	0	0	0	9	8	0.0
කළුතර	0	0	0	0	0	0	0	0	6	1	0.0
මහනුවර	0	0	0	0	0	0	0	0	42	40	0.0
මාතලේ	0	0	0	0	0	0	0	0	2	2	0.0
නුවරඑළිය	0	0	0	0	0	0	0	0	41	34	0.0
හාල්ල	0	0	0	0	0	0	0	0	17	13	0.0
මාතර	0	0	0	0	0	0	0	0	6	5	0.0
හම්බන්තොට	0	0	1	12	0	0	0	0	9	20	0.0
යාපනය	-	-	-	-	-	-	-	-	6	5	0.0
මන්නාරම	0	0	0	0	0	0	0	0	1	1	0.0
මුලතිව්	0	0	0	0	0	0	0	0	4	6	0.0
මඩකලපුව	1	6	0	0	0	0	0	0	11	13	0.0
අම්පාර	1	5	0	0	0	0	0	0	14	29	0.0
ත්‍රිකුණාමලය	0	0	0	0	0	0	0	0	1	0	0.0
කුරුණෑගල	0	0	1	11	0	0	0	0	33	38	0.0
අනුරාධපුරය	0	0	0	0	0	0	0	0	9	10	0.0
පොළොන්නරුව	1	8	0	0	0	0	0	0	21	39	0.0
බදුල්ල	1747	10472	387	4772	52	1438	4	224	252631	196,720	99.7
මොණරාගල	5	30	2	23	0	0	0	0	209	270	0.1
රත්නපුර	4	22	-	-	-	-	-	-	80	84	0.0
කෑගල්ල	0	0	0	0	0	0	0	0	6	4	0.0
එකතුව	1759	10542.094	391	4817.8938	52	1437.6313	4	224	253168	197343	100

බදුල්ල දිස්ත්‍රික්කයෙහි පදිංචි ගොවිකාරකයින්ට අයත් බදුල්ල සහ අනෙකුත් දිස්ත්‍රික්ක වල පිහිටි මුළු බිම් කැබලි ගණන 253,168 ක් වන අතර එම බිම් ප්‍රමාණය අක්කර 197,343 කි. එම මුළු බිම් කැබලි ප්‍රමාණයෙන් වැඩිම බිම් කැබලි ගණන (252,631) හා එම මුළු බිම් ප්‍රමාණයෙන් වැඩිම බිම් ප්‍රමාණය (අක්කර 196,720) බදුල්ල දිස්ත්‍රික්කයෙහි පිහිටා ඇති බවට වාර්තා වේ. එහි ප්‍රතිශත සැලකූ විට පිළිවෙලින් එය 99.7% ක් හා 99.6 % කි.

බදුල්ල දිස්ත්‍රික්කයේ පදිංචි ගොවිකාරකයන් සතු වෙනත් දිස්ත්‍රික්කවල ඇති බිම් කැබලි ප්‍රමාණය 537 ක් වන අතර එහි බිම් ප්‍රමාණය අක්කර 623 ක් වේ. මොණරාගල, රත්නපුර, මහනුවර, නුවරඑළිය, කුරුණෑගල සහ පොලොන්නරුව යන දිස්ත්‍රික්කවල බිම් කැබලි පිළිවෙලින් 209,80,42, 41, 33 සහ 21 ලෙස වන අතර බිම් ප්‍රමාණය පිළිවෙලින් අක්කර 270, 84, 40, 34,38 හා 39 ලෙස දැක්විය හැකිය.

බදුල්ල දිස්ත්‍රික්කයේ පදිංචි ගොවිකාරකයන් සතු වෙනත් දිස්ත්‍රික්කවල ඇති බිම් කැබලි සංඛ්‍යාව හා බිම් ප්‍රමාණ පිළිබඳ සැලකීමේදී අක්කර 1 ට අඩු බිම් ප්‍රමාණය යටතේ බිම් කැබලි 283 ක් හා බිම් ප්‍රමාණය අක්කර 112, අක්කර 1-2 අතර බිම් කැබලි 152 ක් හා බිම් ප්‍රමාණය අක්කර 166, අක්කර 2-3 අතර බිම් කැබලි 53 ක් හා බිම් ප්‍රමාණය අක්කර 117, අක්කර 3-4 අතර බිම් කැබලි 23 ක් හා බිම් ප්‍රමාණය අක්කර 70, අක්කර 4-5 අතර බිම් කැබලි 10 ක් හා බිම් ප්‍රමාණය අක්කර 40, අක්කර 5-10 අතර බිම් කැබලි 12 ක් හා බිම් ප්‍රමාණය අක්කර 70, අක්කර 10-20 අතර බිම් කැබලි 4 ක් හා බිම් ප්‍රමාණය අක්කර 45, අක්කර 20-50 අතර සහා අක්කර 50 ට වැඩි යටතේ කිසිදු බිම් කැබල්ලක් නොමැති බවට වාර්තාවී ඇත.

3.15 : ප්‍රාදේශීය ලේකම් කොට්ඨාස මට්ටමින් බිම් කැබලි ගණන අනුව ගොවිකාර්‍ය සංඛ්‍යාව - 2014

බදුල්ල දිස්ත්‍රික්කයේ ප්‍රාදේශීය ලේකම් කොට්ඨාස මට්ටමින් බිම් කැබලි ගණන අනුව ගොවි කාර්‍ය සංඛ්‍යාව මෙමගින් පෙන්වනු ලබයි.

වගු අංක 3.15: ප්‍රාදේශීය ලේකම් කොට්ඨාස මට්ටමින් බිම් කැබලි ගණන අනුව ගොවිකාර්‍ය සංඛ්‍යාව - 2014

ප්‍රා.ලේ.කොට්ඨාසය	බිම් කැබලිවල හිමිකරුවන් අනුව ගොවිකාර්‍ය සංඛ්‍යාව										මුළු ගණන
	කැබලි 1	කැබලි 2	කැබලි 3	කැබලි 4	කැබලි 5	කැබලි 6	කැබලි 7	කැබලි 8	කැබලි 9	කැබලි 10 හෝ ඊට වැඩි	
මහියංගනය	6,583	7,808	1,019	153	28	2	1	-	-	-	15,594
රිදීමා ලියද්ද	5,390	4,880	1,857	718	282	102	39	13	6	9	13,296
මහනකුල	1,613	1,527	629	236	104	49	21	14	7	7	4,207
කන්දකැටිය	1,634	2,639	897	344	133	56	19	8	3	5	5,738
සොරණා තොට	2,282	1,442	672	337	148	59	26	13	2	2	4,983
පස්සර	2,805	2,183	1,059	490	262	120	46	19	15	9	7,008
ලුණුගල	2,611	1,297	421	176	60	36	11	7	1	7	4,627
බදුල්ල	2,189	998	306	96	28	10	1	2	1	1	3,632
හාලිඇල	5,627	3,695	1,851	787	377	145	72	34	21	8	12,617
ඌව පරණගම	4,650	5,244	2,647	1,329	663	299	153	83	40	48	15,156
වැලිමඩ	6,891	4,747	2,531	1,264	627	293	166	66	51	27	16,663
බණ්ඩාරවෙල	3,382	2,160	782	275	121	43	12	4	2	2	6,783
ඇල්ල	3,654	1,945	661	242	97	20	16	3	2	1	6,641
හපුනලේ	1,881	1,543	437	173	62	30	11	6	4	3	4,150
හල්දම්මුල්ල	4,026	2,026	687	299	114	52	9	4	3	6	7,226
එකතුව	55218	44134	16456	6919	3106	1316	603	276	158	135	128321

බදුල්ල දිස්ත්‍රික්කයේ බහුතරයක් ගොවිකාර්‍ය හිමිකම් කියනු ලබන බිම් කැබලි ගණන එකකි. එම ගොවිකාර්‍ය සංඛ්‍යාව 55218 වේ. බිම් කැබලි ගණන 1ක් සහිත ගොවිකාර්‍ය වැඩි සංඛ්‍යාවක් වැලිමඩ ප්‍රාදේශීය ලේකම් කොට්ඨාසය, මහියංගනය ප්‍රාදේශීය ලේකම් කොට්ඨාසය, හාලිඇල ප්‍රාදේශීය ලේකම් කොට්ඨාසය හා රිදීමාලියද්ද ප්‍රාදේශීය ලේකම් කොට්ඨාසයන් වලින් වාර්තා වන අතර එම සංඛ්‍යා පිළිවෙලින් 6891, 6583, 5627 හා 5390 වේ .

ඉඩම් කැබලි දෙකකට හිමිකම් කියනු ලබන ගොවිකාර්‍ය සංඛ්‍යාව 44134කි. කැබලි දෙකක් යටතේ වැඩි ගොවිකාර්‍ය සංඛ්‍යාවක් මහියංගනය ප්‍රාදේශීය ලේකම් කොට්ඨාසය හා ඌව පරණගම ප්‍රාදේශීය ලේකම් කොට්ඨාසයන් වලින් වාර්තා වේ. එම සංඛ්‍යා පිළිවෙලින් 7808 හා 5244 කි.

බිම් කැබලි ගණන 3 ට හිමිකම් ඇති ගොවිකාර්‍ය සංඛ්‍යාව 16,456 ක් වන අතර එයින් වැඩිම සංඛ්‍යාව (2647) ඌව පරණගම ප්‍රාදේශීය ලේකම් කොට්ඨාසයෙන් වාර්තා වී ඇත.

බිම් කැබලි ගණන 4, 5, 6 සහ 7 හෝ ඊට වැඩි ගණනකට හිමිකම් ඇති ගොවිකාර්‍ය සංඛ්‍යාව පිළිවෙලින් 6919, 3107, 1316 සහ 603 වේ. බිම් කැබලි ගණන 4 , 5 සහ 6 ට හිමිකම් කියනු ලබන ගොවි කාර්‍ය වැඩිම සංඛ්‍යාවක් ඌව පරණගම ප්‍රාදේශීය ලේකම් කොට්ඨාසයෙන් වාර්තා වන අතර එම සංඛ්‍යා පිළිවෙලින් 1329, 663 හා 299 වේ. බිම් කැබලි ගණන 7 හිමිකම් කියනු ලබන ගොවිකාරකයින් වැඩිම ගණනක් (166) වැලිමඩ ප්‍රාදේශීය ලේකම් කොට්ඨාසයෙන්ද බිම් කැබලි 8 ක් හෝ ඊට වැඩි ගණනක් හිමි ගොවිකාරකයින් වැඩිම ගණනක් (171) ඌව පරණගම ප්‍රාදේශීය ලේකම් කොට්ඨාසයෙන්ද වාර්තා වේ .

3.16 : ප්‍රාදේශීය ලේකම් කොට්ඨාස මට්ටමින් ගොවි කාර්ම වලට අයත් බිම් ප්‍රමාණයෙහි විශාලත්වය අනුව ගොවිකාර්ම සංඛ්‍යාව හා බිම් ප්‍රමාණය (අක්කර) - 2014

බදුල්ල දිස්ත්‍රික්කයෙහි ප්‍රාදේශීය ලේකම් කොට්ඨාස මට්ටමින් ගොවි කාර්ම වලට අයත් බිම් ප්‍රමාණයෙහි විශාලත්වය අනුව ගොවි කාර්ම සංඛ්‍යාව හා බිම් ප්‍රමාණයන් පිළිබඳව මෙමගින් විස්තර කරනු ලබයි.

වගු අංක 3.16 : ප්‍රාදේශීය ලේකම් කොට්ඨාස මට්ටමින් ගොවි කාර්ම වලට අයත් බිම් ප්‍රමාණයෙහි විශාලත්වය අනුව ගොවි කාර්ම සංඛ්‍යාව හා බිම් ප්‍රමාණය (අක්කර) - 2014

ප්‍රා.ලේ.කොට්ඨාසය	බිම් කැබලි ගණන හා බිම් ප්‍රමාණය (අක්කර)														
	අක්කර 1ට අඩු			අක්කර 1-2 අතර			අක්කර 2-3 අතර			අක්කර 3-4 අතර			අක්කර 4-5 අතර		
	ගොවි කාර්ම සංඛ්‍යාව	බිම් ප්‍රමාණය		ගොවි කාර්ම සංඛ්‍යාව	බිම් ප්‍රමාණය		ගොවි කාර්ම සංඛ්‍යාව	බිම් ප්‍රමාණය		ගොවි කාර්ම සංඛ්‍යාව	බිම් ප්‍රමාණය		ගොවි කාර්ම සංඛ්‍යාව	බිම් ප්‍රමාණය	
	අක්කර	%	අක්කර	%	අක්කර	%	අක්කර	%	අක්කර	%	අක්කර	%	අක්කර	%	
මිහියංගනය	4,371	2,192	8.2	3,169	4,028	10.2	1,848	4,100	12.8	4,265	14,283	41.9	745	3,100	19.4
පිදිමාලියද්ද	1,743	920	3.4	2,714	3,323	8.5	2,789	6,169	19.3	2,197	6,928	20.3	1,270	5,288	33.0
මීගහකිවුල	1,067	575	2.1	1,492	1,878	4.8	854	1,922	6.0	369	1,197	3.5	191	811	5.1
කන්දකැටිය	1,407	769	2.9	2,079	2,723	6.9	1,124	2,527	7.9	658	2,154	6.3	236	1,004	6.3
සොරණානොට	2,311	964	3.6	1,577	1,991	5.1	647	1,463	4.6	228	759	2.2	94	405	2.5
පස්සර	3,329	1,473	5.5	1,901	2,462	6.3	949	2,163	6.8	395	1,307	3.8	185	797	5.0
ලුණුගල	2,199	926	3.4	1,291	1,614	4.1	604	1,348	4.2	250	805	2.4	107	454	2.8
බදුල්ල	2,613	1,046	3.9	705	878	2.2	189	427	1.3	66	213	0.6	22	93	0.6
හාලිඇල	7,834	3,320	12.4	3,047	3,934	10.0	1,025	2,371	7.4	358	1,184	3.5	146	628	3.9
ඌව පරණගම	9,354	4,196	15.6	3,900	5,102	13.0	1,138	2,641	8.3	367	1,227	3.6	159	694	4.3
වැලිමඩ	10,750	4,593	17.1	3,874	5,067	12.9	1,228	2,829	8.8	446	1,482	4.4	162	702	4.4
බණ්ඩාරවෙල	5,113	1,917	7.1	1,205	1,539	3.9	265	606	1.9	87	288	0.8	26	110	0.7
ඇල්ල	4,524	1,975	7.3	1,462	1,828	4.6	390	885	2.8	128	412	1.2	62	262	1.6
හපුතලේ	3,060	1,001	3.7	734	954	2.4	187	432	1.4	71	235	0.7	33	140	0.9
හල්දම්මුල්ල	3,107	1,008	3.8	1,640	1,995	5.1	930	2,082	6.5	492	1,583	4.6	361	1,524	9.5
එකතුව	62,782	26,875	100	30,790	39,316	100.0	14,167	31,965	100.0	10,377	34,057	99.8	3,799	16,012	100.0

ප්‍රා.ලේ.කොට්ඨාසය	බිම් කැබලි ගණන හා බිම් ප්‍රමාණය (අක්කර)														
	අක්කර 5-10 අතර			අක්කර 10-20 අතර			අක්කර 20-50 අතර			අක්කර 50 ට වැඩි			මුළු සංඛ්‍යාව		
	ගොවි කාර්ම සංඛ්‍යාව	බිම් ප්‍රමාණය		ගොවි කාර්ම සංඛ්‍යාව	බිම් ප්‍රමාණය		ගොවි කාර්ම සංඛ්‍යාව	බිම් ප්‍රමාණය		ගොවි කාර්ම සංඛ්‍යාව	බිම් ප්‍රමාණය		ගොවි කාර්ම සංඛ්‍යාව	බිම් ප්‍රමාණය	
	අක්කර	%	අක්කර	%	අක්කර	%	අක්කර	%	අක්කර	%	අක්කර	%	අක්කර	%	
මිහියංගනය	1,033	6,414	19.0	154	1,738	14.3	9	224	8.1	0	0	0.0	15,594	36,079	18.3
පිදිමාලියද්ද	2,178	14,043	41.6	378	4,657	38.3	26	667	24.3	1	61	14.0	13,296	42,056	21.3
මීගහකිවුල	205	1,301	3.9	26	330	2.7	3	83	3.0	0	0	0.0	4,207	8,097	4.1
කන්දකැටිය	201	1,224	3.6	29	369	3.0	4	134	4.9	0	0	0.0	5,738	10,904	5.5
සොරණානොට	101	660	2.0	20	237	1.9	5	140	5.1	0	0	0.0	4,983	6,619	3.4
පස්සර	209	1,310	3.9	36	460	3.8	4	88	3.2	0	0	0.0	7,008	10,060	5.1
ලුණුගල	152	942	2.8	20	251	2.1	4	116	4.2	0	0	0.0	4,627	6,456	3.3
බදුල්ල	25	156	0.5	10	132	1.1	0	-	0.0	2	114	26.1	3,632	3,059	1.6
හාලිඇල	176	1,127	3.3	27	329	2.7	4	101	3.7	0	0	0.0	12,617	12,994	6.6
ඌව පරණගම	199	1,293	3.8	35	443	3.6	4	141	5.1	0	0	0.0	15,156	15,737	8.0
වැලිමඩ	161	1,006	3.0	36	460	3.8	5	117	4.3	1	57	13.0	16,663	16,313	8.3
බණ්ඩාරවෙල	58	387	1.1	24	309	2.5	5	155	5.6	0	0	0.0	6,783	5,311	2.7
ඇල්ල	58	346	1.0	17	207	1.7	0	-	0.0	0	0	0.0	6,641	5,915	3.0
හපුතලේ	53	335	1.0	9	110	0.9	2	43	1.6	1	60	13.7	4,150	3,310	1.7
හල්දම්මුල්ල	503	3,214	9.5	166	2,140	17.6	25	741	26.9	2	145	33.2	7,226	14,432	7.3
එකතුව	5,312	33,758	100.0	987	12,172	100.0	100	2,750	100.0	7	437	100.0	128,321	197,342	100.0

බදුල්ල දිස්ත්‍රික්කයේ ප්‍රාදේශීය ලේකම් කොට්ඨාස සලකා බැලූ විට අක්කරයට අඩු බිම් ප්‍රමාණයක් යටතේ ඇති ගොවි කාණ්ඩ සංඛ්‍යාව 62,782 ක් වන අතර ඊට අයත් බිම් ප්‍රමාණය අක්කර 26,875 කි. ඉන් වැඩිම ගොවි කාණ්ඩ සංඛ්‍යාව වාර්තා වන්නේ වැලිමඩ ප්‍රාදේශීය ලේකම් කොට්ඨාසයෙනි. එම ගොවි කාණ්ඩ සංඛ්‍යාව 10,750 ක් වන අතර ඊට අයත් බිම් ප්‍රමාණය අක්කර 4,593 කි. එය අක්කරයට අඩු බිම් ප්‍රමාණය යටතේ ඇති මුලු බිම් ප්‍රමාණයෙන් 17.1% ක ප්‍රතිශතයකි.

එසේම අක්කර 1-2 අතර බිම් ප්‍රමාණයක් යටතේ ඇති ගොවි කාණ්ඩ ප්‍රමාණය 30,790 ක් වන අතර එම බිම් ප්‍රමාණය අක්කර 39,316 කි. ඉන් වැඩිම ගොවි කාණ්ඩ සංඛ්‍යාව වාර්තා වන්නේ ඌව පරණගම ප්‍රාදේශීය ලේකම් කොට්ඨාසයෙනි. එම ගොවි කාණ්ඩ සංඛ්‍යාව 3,900 ක් වන අතර ඊට අයත් බිම් ප්‍රමාණය අක්කර 5,102 කි . එය අක්කර 1-2 අතර බිම් ප්‍රමාණය යටතේ ඇති මුලු බිම් ප්‍රමාණයෙන් 13% ක ප්‍රතිශතයකි.

අක්කර 2-3 අතර බිම් ප්‍රමාණයක් යටතේ ඇති ගොවි කාණ්ඩ ප්‍රමාණය 14,167 ක් වන අතර එම බිම් ප්‍රමාණය අක්කර 31,965 කි. ඉන් වැඩිම ගොවි කාණ්ඩ සංඛ්‍යාව වාර්තා වන්නේ රිදීමාලියද්ද ප්‍රාදේශීය ලේකම් කොට්ඨාසයෙනි. එම ගොවි කාණ්ඩ සංඛ්‍යාව 2,789 ක් වන අතර ඊට අයත් බිම් ප්‍රමාණය අක්කර 6,169 කි . එය අක්කර 2-3 අතර බිම් ප්‍රමාණය යටතේ ඇති මුලු බිම් ප්‍රමාණයෙන් 19.2% ක ප්‍රතිශතයකි.

අක්කර 3-4 අතර බිම් ප්‍රමාණයක් යටතේ ඇති ගොවි කාණ්ඩ ප්‍රමාණය 10,377 ක් වන අතර එම බිම් ප්‍රමාණය අක්කර 34,057 කි. ඉන් වැඩිම ගොවි කාණ්ඩ සංඛ්‍යාව වාර්තා වන්නේ මහියංගනය ප්‍රාදේශීය ලේකම් කොට්ඨාසයෙනි. එම ගොවි කාණ්ඩ සංඛ්‍යාව 4,265ක් වන අතර ඊට අයත් බිම් ප්‍රමාණය අක්කර 14,283 කි . එය අක්කර 3-4 අතර බිම් ප්‍රමාණය යටතේ ඇති මුලු බිම් ප්‍රමාණයෙන් 41.9% ක ප්‍රතිශතයකි.

අක්කර 4-5 අතර බිම් ප්‍රමාණයක් යටතේ ඇති ගොවි කාණ්ඩ ප්‍රමාණය 3,799 ක් වන අතර එම බිම් ප්‍රමාණය අක්කර 16,012 කි. ඉන් වැඩිම ගොවි කාණ්ඩ සංඛ්‍යාව වාර්තා වන්නේ රිදීමාලියද්ද ප්‍රාදේශීය ලේකම් කොට්ඨාසයෙනි. එම ගොවි කාණ්ඩ සංඛ්‍යාව 1,270 ක් වන අතර ඊට අයත් බිම් ප්‍රමාණය අක්කර 5,288 කි . එය අක්කර 4-5 අතර බිම් ප්‍රමාණය යටතේ ඇති මුලු බිම් ප්‍රමාණයෙන් 33% ක ප්‍රතිශතයකි.

අක්කර 5-10 අතර බිම් ප්‍රමාණයක් යටතේ ඇති ගොවි කාණ්ඩ ප්‍රමාණය 5,312ක් වන අතර එම බිම් ප්‍රමාණය අක්කර 33,758 කි. ඉන් වැඩිම ගොවි කාණ්ඩ සංඛ්‍යාව වාර්තා වන්නේ රිදීමාලියද්ද ප්‍රාදේශීය ලේකම් කොට්ඨාසයෙනි. එම ගොවි කාණ්ඩ සංඛ්‍යාව 2,178 ක් වන අතර ඊට අයත් බිම් ප්‍රමාණය අක්කර 14,043 කි . එය අක්කර 5-10 අතර බිම් ප්‍රමාණය යටතේ ඇති මුලු බිම් ප්‍රමාණයෙන් 41.5% ක ප්‍රතිශතයකි.

අක්කර 10-20 අතර බිම් ප්‍රමාණයක් යටතේ ඇති ගොවි කාණ්ඩ ප්‍රමාණය 987ක් වන අතර එම බිම් ප්‍රමාණය අක්කර 12,172 කි. ඉන් වැඩිම ගොවි කාණ්ඩ සංඛ්‍යාව වාර්තා වන්නේ රිදීමාලියද්ද ප්‍රාදේශීය ලේකම් කොට්ඨාසයෙනි. එම ගොවි කාණ්ඩ සංඛ්‍යාව 378 ක් වන අතර ඊට අයත් බිම් ප්‍රමාණය අක්කර 4,657කි. එය අක්කර 10-20 අතර බිම් ප්‍රමාණය යටතේ ඇති මුලු බිම් ප්‍රමාණයෙන් 38.2 ක ප්‍රතිශතයකි.

අක්කර 20 ට වැඩි බිම් ප්‍රමාණයක් යටතේ ඇති ගොවි කාණ්ඩ ප්‍රමාණය 107 ක් වන අතර එම බිම් ප්‍රමාණය අක්කර 3,187 කි. ඉන් වැඩිම ගොවි කාණ්ඩ සංඛ්‍යාව වාර්තා වන්නේ රිදීමාලියද්ද ප්‍රාදේශීය ලේකම් කොට්ඨාසයෙනි. එම ගොවි කාණ්ඩ සංඛ්‍යාව 27 ක් වන අතර ඊට අයත් බිම් ප්‍රමාණය අක්කර 728 කි . එය අක්කර 20 ට වැඩි බිම් ප්‍රමාණය යටතේ ඇති මුලු බිම් ප්‍රමාණයෙන් 22.8% ක ප්‍රතිශතයකි.